盛京時報

陰曆乙亥四月廿二日
昭和十年五月廿四日
西曆一千九百三十五年

時論

昇格後經費與人選

（由北平晨報轉錄）

中日使節昇格正式公布之日。英美政府正式通知我外部。決與我互換大使。更據巴黎柏林電傳。法德兩國。於提昇駐華使節一事。亦將繼英美而起。是除中俄中意使節。業已先後實行昇格外。最遲本年秋間。世界各大强國。均將與我互換大使。此誠中國對各國邦交一劃期的轉變。而足以新國際之觀聽者也。

雖然。一國之國際地位。決不因其駐外使節之爲大使或公使而有影響。英美法德之必繼日本而起。亦早在吾人意料之中。故在我國與列强互換大使以後。若仍無充實之國力。確定之政策。資以肆應。用以周旋。則我之國際地位。其不能有異於今日以前也。殆可斷定。是吾人不當貿然以與列互換大使。沾沾自喜。遽認其國際地位業已提高也。

抑吾人尙有鰓鰓然慮者。卽關聯於駐外使節昇格後之經費與人選兩問題是也。從來我國駐外使節。因經費之不充裕。致影響於外交者。已不勝縷擧其例。今使節昇格。一切設備添置交際宣傳。以及館員之增加。薪俸之叙進。無一不需擴大。卽無一而不需金錢。倘合日英美法德五國而計之。其數當不在少。夫使昇格之後。猶保存公使館時期之現狀。則不獨倂禮儀觀瞻上。亦無復有絲毫之利益可言。且將貽羞於友邦。而使其國人啇爲之冷。設若按照大使館之組織設備。期其實現。則此一筆經費。在國家財政萬難。司農仰屋興嗟之今日。如何籌措。實不得不縈吾人之焦慮。雖自國家之立場而言。決不能因噎廢食。以財政困難。而將軍要之政事擱置。然而無米之炊。巧婦難爲。當此二十四年度預算編製期中。各機關奉命極力縮減之時。當局者對此。會否加以縝密之考慮。誠値得吾人之研究也。按英美兩國。所以於昇格問題未能與日本同時實現者。卽因大使館之預算。須經國會通過。是經費一事。於國家政策之進行。實隱然握其大力。而外國人作事之踏實。不肯冒險妄虛。尤値得吾人之佩仰。吾人以爲自目下之情勢觀察。在二十四年度中。日英美法德使館之昇格。旣已爲確定之事實。卽二十四年度之預算中。不獨須寬籌此五個大使館之經常費。且因擴大組織。增强設備之特別費臨時費。亦不可不有巨額之準備。若必待臨時張羅。事後追加。則過去捉襟見肘積欠拖延諸種怪現象。必將歷歷呈現於吾人之眼前。是昇格云云。豈徒無益而已哉？

其次。人選問題。亦爲一至難之事。本來壇坫折衝。縱橫肆應。固有恃嫻於政治負有聲譽之外交人材。然而輔助贊襄。策劃帷幄。更有需於事務嫻習。文書老練。洞悉國內外情勢之助手。故使事務人材而果非其選。縱使主持外交者有奇異之天材。淵博之學識。亦且有左支右絀之感。而況我國外交人材旣極缺乏。事務人材。又難得力。是每一交涉之失敗。殆成爲當然道理。而無足怪異也。又如駐外各使。長年請假。滯在國內。請辭則懇切慰留。復任則諸多捍格。以致使館事務。付托於代辦參贊。敷衍維持。使駐在國政府有地位懸殊接洽無從之苦痛。此種無形損失。直無法以數字形容。至於使館人員。或更調頻繁。使人存五日京兆之心。或終其身未嘗更調。有十年數十年足未履國門者。使其於國內情勢。扞格異常。不獨周旋折衝。無以應付。卽平常言談應對。亦存隔目不知者。欲其無負所司。能盡其職。豈不戛戛乎難？至若長官僅以情感爲去取。憑請托而登庸。不問其人之學識材能。因而貽笑於友邦。使國際地位受其影響者。吾人更不願詳擧。此吾人以爲今後日英美法德五大使館。不獨使節人選爲應注意。卽館員人選。亦不可不審愼選擇。俾使上述各弊得以袪除。而後始不負於昇格也。

▲勘誤 昨日論說『官場之大更動』題下第十八行『志』字係『忘』字之誤合亟更正

俄政府宣布建築大型機三架

代替失事之「高爾基」號

莫斯科訊云蘇聯政府本日正式宣告、將建造與已失事之高爾基號同型之機三架以代之、此項計劃係由共黨中央執行委員會與人民委員會之命令公布之、三機將名「列寗號」「斯丹林」號與「高爾基第二號」、建造工作卽將開始、此項建造程序爲昨日『高爾基號』失事後、蘇聯政府奮鬥之一部、表示政府決心不爲失敗所屈、不爲害惱所困而以世界最大飛船爲征服天空之戰鬥、又『高爾基號』被難者之屍體將裝紅棺內、置於莫斯科火葬場、並將在家屬戚友與政府代表之前火葬、

美南部水災 損失約達三百萬元

紐約訊云塔克薩斯州與阿克拉荷馬州近曾發生沙暴、十八日夜大雨不已、許多地方變爲湖沼、橋樑被沖去、溺死牛隻數千、鐵道不通、大路被淹、農作物亦多損毀、居民死者或失踪者二十人、傷七十、估計水災損失、現約達三百萬元、

法航業工潮擴大

商船部長主張仲裁解決 海員七百繼續響應罷工

勸哈佛訊云、航業罷工者之代表與商船部長斐德朗在巴黎會商罷工解決辦法、斐氏主張仲裁解決、並謂罷工者須先復工、以待決議之宣布、諸代表間抵此鬨後、卽于十八日夜擧行會議、決議繼續罷工、誓達所爭之目的、昨日郵船『巴黎號』由紐約歸來、海員七百人亦罷工響應、罷工風潮尙未先延及其他各口岸、大西洋公司之各郵船昨均按期由馬賽開往非洲、毫未發生事端、按此次罷工發生、方數日、前新郵船『諾曼第號』之海員要求船主履行所允許之待遇條件、迄今加入者約及一萬一千人云、

又訊、航業罷工風潮已至第四日、仍無解決之望、法國大西洋公司船員二千七百人繼續罷工、各輪不能駛行、政府方面堅持罷工者須先復工、始允考慮其要求同時、又擬在商船法下控其擅離職守以威脅之、使其就範云、

西國法西斯黨 在西京開大會

馬德里訊云西班牙法西斯黨於十九日在此開會、參加者凡三千人、由該黨領袖前獨裁者李維拉將軍之子安東尼李維拉演說、謂一九三一年四月十四日推翻君政之革命實屬正當、蓋西班牙王國之使命業已告終也、惟嗣後共和主義者仍未克完成其本身之使命、并未能實現人民之願望、今本黨一面反對復辟、一方面亦反對人民行動黨之運動、而主張從事愛國主義之革命云、逮及外人則對西班牙外交始終追隨法國之後表示不滿。

麥剛森病危

匈京訊云德國麥剛森上將數日前抵此、視其公子、十九日突患胃病甚劇、卽召醫診治、麥年已八十有六、故其親友皆爲憂慮、麥於歐戰之始任第九軍指揮、以在庫特等處擊敗俄軍得名、一九一五年六月因功擢陞上將、是年八九月復重創俄軍於布勒斯特里多佛斯克平斯克、厥後屢建戰功、休戰條約簽字後、麥部下之軍退走、麥乃於匈京降服云、

汎歐經濟集團

汎歐聯合會主張成立

維也納訊云汎歐洲聯合會第四屆大會、頃在此間開會、向歐洲各國發表宣言、主張設立汎歐經濟集團、以預防戰爭、並避免歐洲之破產、宣言內稱歐洲二十六國、如始終互相猜忌、則不免遭世界各經濟集團之壓迫、以至於崩潰、爲此汎歐聯合會、重申各項建議、卽(一)創立汎歐聯邦仲裁法庭、(二)訂立汎歐軍事同盟、(三)訂結汎歐關稅同盟云云、

吾美國萬不可武裝對日

（國家雜誌所載）

美政府最近之所以通過八萬萬美金軍事預算案之唯一理由、厥爲對抗日本之事實、擧凡頭腦淸晰者、當能明瞭其底蘊、其臨時項下之兩萬萬元、則純歸海軍方面之支配、夫擴充海軍實力之目的、自不外乎對抗今日海上二雄之英日、現在英美間之融洽、旣開有史以來之新紀元、則此擧之爲對日可以無疑矣、進而陸軍方面、亦於最近撥用鉅欵、發展空軍以及增防太平洋沿岸各區、同時又有挪用土木工事局欵項、建築夏威夷飛行場之企圖、蓋美人中少數份子之所以主張窮兵黷武、仇視日本者、固不外乎好大喜功之積習、然日方之極力、增添軍備、及單獨通告展棄華府海軍各節、實有以促成之因『防患于未來』、爲武人之金科玉律、則以擴張軍備、以維持和平之標幟亦可、謂爲勢所必至也、惟其一切設施、均遠超乎國防須要之程度、則使吾人墜入五里霧中矣、夫增築戰艦、固爲海防必要、然極力擴充空軍之擧動、自不能免挑攻挑戰之嫌疑、若此次鉅額預算、純爲國防、則海陸軍計劃擴大一點立論、則其主要目標、實可謂爲美國在遠東之投資、而非太平洋岸之國防矣、夫一國之國防、每可視其外交之趨向而爲轉移、今日美國遠東外交態度之欠光明、而不足以應付現有各糾紛、實爲種種開題之關鍵、吾人對于日本援助滿洲獨立之認識不足、且本諸成見矯强行動、其未來之結果、實屬危險、至於鑄成將來大錯之主因、則必在選擇外交政策、時無相當之考慮也、崇信侵略者、素以中國領土完整、門戶開放爲標榜、則其計劃、自與日本之大亞細亞主義、成爲正面衝突、故非鞏固遠東地位、增築太平洋中各要塞、擴充海軍空軍實力、以威脅日本不可、是以軍備設施、如非遠超今日之所建議者、則其醞釀之結果、亦必出於作戰之一途矣、若第二派非戰者、則主張撤除美國在遠東所有之權益、以爲若放棄菲律賓與太平洋各島、撤除駐華之海陸軍、而預備犧牲一切經濟上之損失、則自可避免對日之戰禍、況夫最近通過之軍事預算其數額實較鉅、而美國在遠東之投資、同時在華在菲投資之總數亦當較小於莫將軍(General Mearthur)希望自國賑欵項內撥用之實數也、

吾人對于非戰論者乏誠意與理想雖毫無疑義、唯此種理論之能否實現、尙屬問題、擧世固無任何國家或階級、甘願無條件犧牲其旣往之投資與努力者、在現行經濟制度下、生產已成過剩之怒潮、自不能阻止其出路、況夫一國愈孤立、則愈足引起原料與市場之競爭、而造成戰禍、是則放棄遠東權利之能否消弭國際衝突、仍爲疑問、今姑置以上之政策於不顧、進而檢討現有之方法、近來用集團制度、擁護平和之聲浪、甚囂塵上、美國殊可以經濟合作之原則爲基礎、而與各國成立相當之諒解、是則旣能維持在遠東之勢力、又可免去無意味之戰爭、豈非一擧兼得耶、倘使遠東危機發生、於數年之前、吾人當必爭相討論作戰之政策、是可無疑、然依今日美人思想之趨勢立論、則爲遠東投資問題、而開釁之擧、當屬難能、現在危險之所由來、殊非美國採擇戰爭政策之行動、實乃當道缺乏政治眼光、希圖苟安敷衍、而使國勢日非將來不得不以戰爭解決之也、在今日國家觀念澎湃之時、我政府忽通過鉅大之軍事預算案、其用意果何在哉、

捷克選擧 與黨仍佔勝利

捷京訊云、捷京十九日擧行國會選擧、就最初所明瞭之結果、參加混合內閣之捷克黨、民族社會黨、社會民主黨、及農民黨仍保持原來地位、一般人以爲獲得更大勝利者當屬農民黨、惟加入前混合內閣之日耳曼社會民主黨則頗受損失、其原因有票數多爲蘇召德派之日耳曼黨所得、該黨雖具有自治傾向、仍效忠於捷克國家云、又捷克京選擧結果、現尙未明

航空火車 美古間飛行完成

米亞米訊云、航空火車之國際飛行二十日告成、飛機一架、與滑翔機二架已自古巴京城哈瓦那返抵此間、時在下午三時五分

甘省財政不足 請中央補助

上海訊云、甘省財政廳長朱鐸民、頃來滬據談、此次入京係向中央報告二十四年度預算、並邀滬金融實業界赴甘考察、向滬銀行商借行政費六十萬、設法開發西北、甘財政二十四年度收入八百五十八萬、不敷二百五十萬、望中央能將軍費直接撥放、則人民負担可輕、庶可彌補云、

重慶訊云、川財政特派員關鑅、以整理川省財政問題、定二十一日飛京謁孔、請示一切云、

本日三大張半

滿洲國憲兵學兵募集

一、資格
(一)限滿洲國人家在滿洲國落戶多年並此後永住滿洲國者
(二)年齡限十八歲以上二十二歲以下
(三)學力程度須在初等小學卒業程度以上
(四)體格身體强健品行端方思想純正者
(五)永住滿洲國內有家族身元確實須有縣長證明之保證人者
二、身分及待遇
一 學兵之身分
採用後入各軍管區憲兵隊約兩星期後入吉林憲兵訓練處受十個月教育卒業後爲憲兵上等兵在此期間中按階級給與薪俸餉費及被服均公官發
二 憲兵之待遇
憲兵上等兵除發給上等兵薪餉外每月並發給憲兵加俸七元五角能力優秀者六個月昇進少士後一年進級中士其後得逐次進級爲將校
在訓練處內教授日本語優秀者給與通譯加俸
三、募集人員 八十名
四、領取志願書地點 軍管區司令部及各縣公署(但奉天安東兩省管內)
五、呈遞願書日期 自五月二十日至六月二十日
六、試驗日期 自七月九日至十三日
七、呈遞願書及試驗地點 第一軍管區司令部
八、呈遞志願書方法 遞向第一軍管區司令部參謀處教育科函詢可也
九、詳細章程

軍政部大臣 張景惠

程應龍啓事

先考犁東縣縣長程府君九思公諱汝霖痛於大同元年夏曆四月二十一日前在任時有悍匪萬餘衆襲擊東縣城與匪抗戰因公殉節爲國盡忠了無遺憾比因時局不淸未能奉祀今逢三週年紀念謹擇於國曆五月二十二日夏曆四月二十日追行成主設位禮祭伏冀届期惠臨指示殁存均感遠近親友恐未週知謹此報聞

幕設吉垣三義廟後胡同八號本寓

聲明遺失房契

啓者鄙人前在瀋陽縣城大東關堂子廟胡同自置房基一處嗣經建築洋瓦房六所正廂房共二十七間當經更名稅契領有契照一張不知何時丟失徧尋無着謹此登報作廢無論落於滿人外國人之手或有典賣抵押槪作無效除呈請瀋陽縣補發外特此聲明

海城縣人 張殿銘謹啓

招開股東常會公告

奉天八王寺啤酒汽水醬油股份有限公司

各股東均鑒敬啓者查本公司曾於康德元年十一月十日開催董監會議因到場董監事未足法定人數故而流會以致未能招開股東常會議茲訂於六月二十五日下午一時在本公司內招開股東常會討論本公司重要事項及變更章程並報告已往之決算事關重要務請來股東屆期携帶股票與會倘若不能出席請派代表爲荷

五月二十一日

董事長 市川宗助謹啓

第二軍管區司令部招考繙譯佈告

一、宗旨 爲招考優秀日文繙譯并具有漢文通順學識者分發各部隊服務
二、資格 限初中以上及有同等學力者
三、額數 正取十五名備取五名
四、報名日期 自五月八日起至五月三十一日止
五、報名地點 吉林第二軍管區司令部傳達處
六、檢査體格 依陸海軍身體檢査規則行之
七、考試科目 滿文日譯、日文滿譯、日滿作文、口試
八、檢査體格及考試日期 六月一日二日三日間
九、待遇 任爲譯官俸給從優每月國幣七十元以上有以
十、報名手續 上資格者向報名地點填寫志願書二份附具最近本人光頭二寸半身像片並呈履歷書二份
十一、發表地點 第二軍管區司令部門前
注意、前次報名未經錄取者無須投考

康德二年五月十日

第二軍管區司令部啓

鳴謝太平三井保險公司賠欵迅速

啓者敝號於本月三日晨因後鄰失愼延燒敝號樓上下各貨損失奇重幸事前曾向太平公司投保貨險現洋伍千元整三井洋行投保貨險國幣肆千元整遇事後經太平公司安東總經理處東邊實業銀行及三井洋行代理劉聿臣齊驗勘實復蒙各該公司派員辦理旋卽解決按照實際損失數目如數賠償非常迅速足見三井太平兩保險公司信用之可靠敝號領欵之餘特登報端聊表謝忱再者敝號日前遇事時承

日滿各機關及消防隊人員賜予救護復荷親友知好關懷慰問趨候維週謹此附謝

安東廣濟街世源德米莊啓

水晶專門之店

水晶圖章無僞造磨滅之虞

△水晶名章
△水晶圖章
其他一切水晶細工

運名啓者、敝代理店特向定貨者百扣、內贈奉本商會特製之洋服袖若以、希加賜顧爲荷、敝代理店卽急速(明信片)惠顧、遣人持樣本及商品目錄至尊寓不誤

山梨水晶 柳澤商會代理店
印章彫刻 光明堂
奉天彌生町四六 電話(呼)五九五五番

質優理良是圖章界之王座

聲明房照遺失作廢

敬啓者鄙人張槐三於民國十九年買有馬鵬彩馬鵬冲名下市房一所坐落錦西江鎭十字街路北業經投稅發照於九一八事變因受匪患避亂之際始將此照遺失屢找無踪除遵章具文呈請補給新照收執外所遺失原照無論流落日滿中各國籍何人之手作爲廢紙一張恐未週知特此登報聲明計開通前至後南北長拾八丈七尺五寸南首東西寬四丈零五寸要段東西寬四丈二尺北首東西寬四丈三尺

錦西江屯鎭義泰公司執事 張槐三啓

奉天鹿鳴春飯店分此新幕廣告

敬啓者敝飯店在奉天開辦已歷有年名聲遠播遐邇感知頗蒙滿日人士謬爲嘉許今復在新京商埠大馬路設立支店不惜重資特由平津滬漢聘到名師烹煮調和銳意求精包辦滿漢全席南北佳肴及應時便酌遠年陳紹各品名酒四季點心應有盡有全樓上下修飾精雅空氣紓暢(附設寬闊禮堂)(極合喜壽宴會)並設小部都份隨意小吃物美價廉茲擇於五月十八號開幕諸君盍興乎來方知言之不謬也

奉天商埠地十一緯路 滿日電話三一二四 四四八七
新京商埠大馬路鹿鳴春主人謹啓 日電話五七五二

急要啓事

竊因犬子佟文萃生前不務正業家中各事概不歸其經管盡人皆知嗣復任意賭要因輸錢過鉅被債主逼迫以致於本年五月十三日服毒身死曾經報請撿驗在案所有佟文萃生前(欠人欠伊)並與他人締結何項契約借據敝人概不負責除在法院備案外謹登報聲明

佟經五具

奉送白濁白帶救星來蘇草

男子五淋白濁女子赤白帶下勿論久患新起且須莫雜藥亂投祗來將來蘇草代茶冲飲輕者二付重者四付莫不除根每付大洋七角買一送一郵購加一

奉天經售處大西門裡眞正稻香村 滿電話三七四七號

附設洋麻刀工廠廣告

製品優良 定價低廉

奉天小北邊門裡 滿電話二一九八三 洪昌和紙局

鍾鼎食堂

【電話二三八九號】

奉天城內鐘樓南路西三層大樓便是

自歐風東漸凡舞場餐館林立但作法效仿俄式居多本堂有鑒於此省餐開生面打破悉來紀錄實行提倡純粹英法德故別並附設體育球台今將各種優點列左 ……

本經理特啓

購買木材投標啓事

一、核桃(楸木)五千立方尺(良材)方面一尺以上、長八尺以上
一、壚地(曲力木)貳千立方尺(良材)方面一尺五寸以上、長八尺以上
一、椴木一千立方尺(良材)方面一尺五寸以上長八尺以上(購入右項物品歡迎一般投標)
一、契約條項指示處所 奉天城內小南門裡 奉天監獄
一、投標執行之處所及日期 處所奉天監獄 日期康德貳年六月三日午後一時
一、投標保証金額 按投標金額百分之五以上交納爲保証金
欲知詳細希向奉天監獄接洽或用書信及電話投標亦可

康德貳年五月廿三日 奉天監獄啓

特設

奉天日語研究會啓（奉天大南門裡工部衙門胡同）

一、招生班
二、講師
三、宿舍
夜班
星期班 ▲爲各機關職員及商工各界人士並學生諸君特設此兩班以便研究
派赴教授 ▲各機關團體及學校等或不得至會各界人士依此研究爲便
繙譯文件 ▲應辦日滿譯文契約等並各界交涉商談等事
派赴譯員 ▲備易迅速派赴而請
▲簡章函索郵票一分即寄

奉天同芝堂參茸藥店廣告

本堂設在奉天城內大西門裡路北三層樓房自辦各省地道藥材生熟咀片炮製潔精虔製應症丸散膏丹虎鹿仙膠參茸虎骨藥酒以及野產山參成架鹿茸定價克已四遠馳名爲各界贊許有日茲於今爲酬謝主顧起見特將自製丸散膏丹每逢舊曆初一十五兩期等日一律減價一半如蒙惠顧無任歡迎外埠批發記賬不減

特聘名醫 姜聘周先生 屈桂宸先生 王起華先生
分期各科逐日應診 午前門診午後出診

(特啓) 【本堂精製】補腎斑龍丸

聲明啓用名戳

敬啓者鄙人於康德元年九月二十二日承本報昌圖分社□□君之聘爲昌圖分社訪員負担投稿責任但自投稿以來並未用自已名戳均就便加蓋中島之章惟以中島對近來事務紛繁一時兼顧於啓面對於投稿頗有不便爲此啓用已章以資投稿便利而免有悞時間特此聲明

昌圖訪員畢作恒啓

新設碾子山李三店兩處代派處

本分館爲擴充報紙銷路起見特在碾子山設立代派處委任苑安爲經理又在李三店設立代派處委任高慶爲經理均由五月一日開辦仰該處各界諸君此後閱本報刊登廣告均祈與該代派處經理員接洽可也此佈

黑龍江盛京時報分館啓

針灸專家 醫士王鏡湖

每日午前門診 午後出診

精理披黃大小方脈專針男婦老幼各種疑難雜症

奉天大東門裡路北志仁堂啓 自動電話三六六七號

好機會花柳病救星

分售處 ……

希特勒之外交綱領
傾向和協政策
對英意銳意修好但仍排斥蘇俄
構成歐洲新協調基礎

【柏林廿一日電】自國聯理事會、採擇關於德國決議案以來、或在哈達里亞山莊、或在北海洋上、召集黨國首腦、籌劃秘策之德總統希特勒、于廿一日夜、在國會發表拿蒂斯外交綱領十三項、詎該外交綱領、與向所豫想者大異、殆無所謂爆彈動議宣言的臭味、僅爲以確認既成事實爲代償、對舊聯合各國政府、就中英國提議和睦協調之和平宣言、希特勒先於發表宣言、令哈塞爾大使訪唔墨索里尼、以參加多瑙會議爲代償、要請復活德意親善關係、一方經戈林空相、向法外長拉法爾、請求會見、但究無所得、却有受英方嚴重警告之事實、在國內經濟大臣、謝哈特指摘財政危機、促求反省、於是竟轉向和協政策、但仍表明絕對排斥蘇維埃政權、尚包藏危機、總之、希氏此次宣言、百分的穩健、諒可構成歐羅巴新協調基礎、

何鍵向湯島聖堂 寄贈孔子畫像

【東京二十三日電】日前湯島聖堂之落成、有孔子後裔、之訪日等、當近來籍儒道日華親善之氣運殊深之際、此次中華民國湖南省政府主席何鍵、慶賀湯島聖堂之落成、向聖堂寄贈本人秘藏之孔子畫像一幅、湯島聖堂、對該畫像、尊甘保存之、於孔子祭共他之聖堂祭揭掛此畫像、亦供一般之觀覽

有吉大使 訪問藏相

【東京廿二日電】駐華初任大使有吉明氏、於廿二日午前十一時、訪問高橋藏相於官邸、關於中國最近狀況及此後對華方針、交換種種之意見、於同十一時半辭去、

青海號東飛 由巴顧達德出發

【巴顧達德廿二日電】於午前六時四十五分、到巴顧達德之日英連絡阿野飛行士、休息約三小時後、於午前九時三十分、由巴顧達德出發、駕駛愛機青海號、向東方飛翔、

英德海會 即將舉行
德方代表近當渡英

【柏林廿一日電】英德海軍技術會議德方代表力本大、絡普等、近當往赴英京倫敦、基於希特勒總統今日宣明之外交綱領、與英國政府間開始交涉

中央已正式發表 現使升任

【倫敦二十二日電】英國政府二十二日、將北平駐劄公使賈德幹、任命新大使之旨、已正式發表矣、

【南京二十三日電】外交部接到英國政府、將現駐華公使賈德幹、升任爲大使之通告、同時亦將現駐英公使郭泰祺升任之旨、已發表矣、而對於德國、互相升格現任公使一事、業已諒解、預定最近蒙表、(圖即新升任駐華大使之賈德幹、)

駐法中國大使 內定顧維鈞

上海訊云、外交界息、英、美、法、德、各使節升格即將實現、顧維鈞將受命爲首任駐法大使、明令發表、即出國履新、

北平訊云、駐華法國公使韋禮德、於昨日上午十時二十四分、乘滬平通車由京抵平、到站歡迎者、有冀晉察綏區外交特派員程錫庚、外部交北平檔案保管處處長王曾恩、及法使館館員等多人、法使對中法使館升格事、表示在一週內當可公布云、

又訊、德國公使陶德曼、定明(二十)日下午三時零五分、搭乘平滬通車離平晉京、接洽要公、據傳陶使將轉滬搭輪返國一行云、

日華學界友誼佳音
滬市華小學校長 將視察日人學校

【上海廿二日電】在當地滬南閘北兩區之華方小學校、四十三校校長教員約九十名、頃奉上海市政府教育局正、或命令決定准於廿七八兩日、視察日人中部小學校、市政府當局、業向日人居留民團、通告斯旨、請求許可、是以多數之中國小學校校長等、正式視察日人小學校、蓋以此爲嚆矢、

美考察團 一組飛渝

漢口訊云、美國經濟考察團十八日拜會武漢當局、午赴武昌徐家棚張學良張羣歡宴、旋參觀裕華紗廠武漢大學、晚返漢、赴商會歡宴並開座談會、分租稅、交通、金融、貨物四組討論、對租稅貨物討論較詳團員雀金斯等三人十八日由平滬抵漢、福勒斯等六人定十九日飛渝、餘六人定二十日飛渝、計男女十二、一組擬飛成都轉昆明謁蔣後飛廣州赴菲律賓考察一組二十八日經漢飛滬、下月三日赴杭、十日離滬返美、

政民兩黨之聯携 至此完全消滅
民政黨已發表通告文

【東京二十二日電】民政黨川崎幹事長、受町田總裁之命於二十二日午后二時半、往政友會本部、訪問松野幹事長正式通告解消政民聯携、民政黨關於拋棄聯携一事、並無別項聲明、

【又電】民政黨對於解消聯携、爲避免誤會起見、將手交政友側通告文之內容、公開發表、藉以替代聲明、該通告文中要點如左、

截至今日、政民兩黨之聯携、純以檢討樹立之國策爲目的、然此次政府、亦以同樣目的、設置內閣審議會焉、敝黨乃行參加、而貴黨未能參加、如斯敝黨一方面參加政府之審議會、他方面對於政府、不但恐怕發生反對對立之場合、而且於審議會設置後、俾參加委員之敝黨、與對於近來政府反對立場、更爲濃厚之貴黨、倘仍然繼續聯携、恐生世上諸多之誤會、而使政界憂慮云云、

政友會接到通告 表明態度
今後唯獨自進行耳

【又電】政友會接到民政黨解消聯携之通告、松野幹事長以談話之形式、表明如左態度、

政民聯携、超出黨派、所以爲擁護憲法大義、並以確立根本國策爲目的者也、然民政黨以參加內閣審議會爲機會、遂一方的使命聯携解消不必問事情如何、殊難諒解但以民政黨既未慮及當初聲明、遽行決定黨議、則吾黨於應諾此項通告之同時、此後將益積極邁進、實現樹立之經綸、

日京復降雹 大如二分銅錢損失不少

【東京廿二日電】日本東京、於二十日、既已飽受降雹之脅威、詎料二十二日、冰雹又行光顧、是日也、五月天氣、碧空如洗、午後一時半左右、晴空陰霾、天地變色、未幾時雨紛紛、尤以二時二十分左右、在淀橋地方、降下巨雹、約二分銅錢大小繼續下降足有十五分鐘、破壞玻璃、打落樹葉等、當有相當之損失、

駐外中國大使 暫限七國
日蘇意英美法德

【南京廿二日電】國民政府外交部、實現與日、蘇、意之大使交換、而與英、美、法、德之大使交換、亦已內定、故由此截止本問題、對以上七國以外之國、因外交上之必要、與經費之關係、不行升格更日、美、德、法之四國新大使、大概以原任公使升任、

廿四年度 中國豫算額 九億四千餘万元
軍事債務費占總額九成

【南京廿三日電】民國廿四年度之國民政府總預算曾一度至編纂難之暗礁、今幸於廿二中央政治會議通過、其內容、

歲出共計 九萬萬四千九百三十五萬七千四百十三元、

歲入共計 七萬萬四千二百六十一萬四千三百四十元、收支不足二萬萬六百七十一萬餘元、對此由借欵國營事業、及其他二萬萬一千四百五十萬元支出相消、剩餘七百七十九萬餘元、作爲第二準備金、而本年度預算仍與例年相同以軍事費、占歲出之最大額、四億一千七百五十七萬餘元、將允債務償還之債務費、次於此爲二億七千八百三十九萬只此軍事與債務費已占歲入總額九成以上、依此預算案亦可知中國財政、困難、其他支出方面如蔣介石氏之灰色諸將領收買費共產軍費等亦達相當額至收入方面國民力疲弊、諸稅收極激減、政府財政困難益形刻化、更此廿四年度預算程、主計處審査一次、即送交立法院審査、

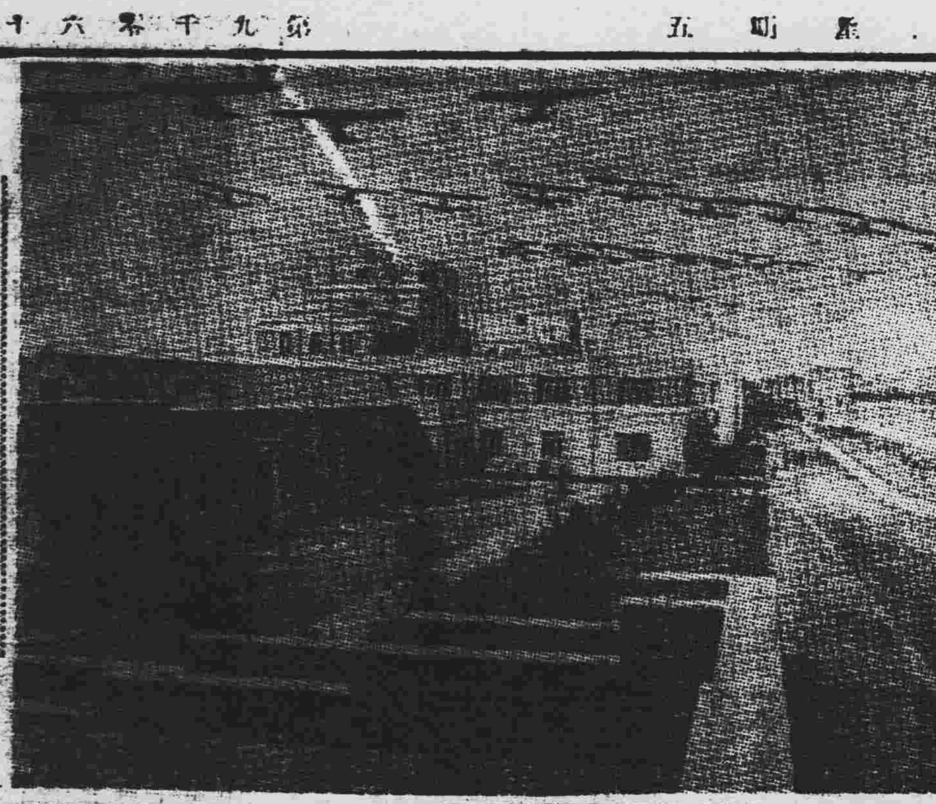

意大利新航空街市「谷特尼亞」

意陸軍航空隊之中心、此街市除航空隊、係著及其家眷、以外不准居住、

中美郵便飛行 中國不予聞
國府外交部之發表

【南京廿二日電】關於中美郵便飛行、據華盛頓電、雖報道謂『美國郵務當局、於九月中、開始太平洋、廣州間之『飛行郵便、』而國民政府外交部、關於該記事、發表如左、此爲美國外部之宣傳、中國對此不予聞、

贛省府派遣之 視察團抵日

【長崎二十三日電】中國江西省政府派遣之該省鐵道局長蕭辭紛外十一名之日本視察團二十二日午後一時、乘上海丸來朝矣、但預定觀光雲仙後、即於二十三日午后二時四十五分、搭長崎發之快車、一路東上、

滇省政費不敷 龍雲請補助

南京訊云、龍雲電呈行政院以滇省政費、年約不敷一百七十餘萬、請撥欵補助、俾禁烟計劃、得以澈底辦理、行政院已交財部核辦、

日經濟外交陣容 外務省銳意整備
將通商局升格爲外省外局

【東京廿三日電】廿二日夜在外相官邸、開會之外務省參議會議第五次總會、於外務省制度能率委員會小委員會立案之通商局外局案(通商局升格爲外務省外局)、正式提案、得參議會總會全體一致之支持、於是在外務省、將該外局案、最近由省議正式決定、計入明年度外務省預算中、該案由如左組成、

一、將現在外務省通商局、升格任命通商局長官(勅任)、在其下置之部配置、各勅任部長、

一、在第一部、關於通商政策之確定辦理一般事項、

一、在第三部、關於通商蒐集世界各地方之情報、及辦理關於新市場開拓之事項、

一、在第二部、辦理我國(日本)商權之保護助長、

通商關稅政策之確定、委於通商局長之權限、以廣範圍、且具有彈性力、通商統制權能、委諸長官之專斷辦理、當世界貿易戰、更加激烈之際、頗堪重視、

華國貨展會開幕

【南京二十一日電】實業部所辦之國貨陳列館、春季展覽會、自開幕以來、每日參觀者非常擁擠、該會原定會期二十天、現已期滿、特于今日上午在該館大禮堂舉行閉幕典禮、

英國空軍擴張案 得下院支持
工黨之反對動議被否決

【倫敦廿二日電】英國下院、對於由包爾溫楓長、關於空軍擴大案表明政府之決意、各派領袖有所質問、討論之後、由工黨提出之反對動議、附票決以三百四十票、對五十二票之絕對多數、將該反對動議否決如斯英國政府之空軍擴張政策完全得到下院之支援、而此次英國空軍擴張案、將整備軍用機千五百架、因之英國空軍、較現在一躍達至三倍、

在滬不良鮮人 結社爲反滿日走狗
與匪聯絡並供給軍資

【上海廿二日電】滿洲國邊境、與中國國境附近殘存叛動之匪賊、其大部分在義勇軍美名下、受中國方面官憲及民間一部之操縱、斯事已久爲世人所共知、然最近中國側操縱匪賊者、竟利用不逞鮮人、連絡匪賊、例如頻行掠奪之武器、以及需要之資金、已漸次明瞭彼等爲中國方面之細作、對於此等匪賊、教唆以反滿態度、而鮮人根據地、在上海北四川路經營跳舞場之某某飯店內、所經營者、在南京方面、所有宏大之地基建築物、爲有相當財力者、當上海事變當時、曾任一方便衣隊之巨魁、大肆活動、今歲春季以來、鮮人乃與中國側反滿日者、相聯絡、繼續輸送器械及資金額數頗多、以右某飯店爲根據鮮人羣、約八十名左右、以南京軍官學校卒業生爲中心、形成激烈之排日結社、蔣介石氏利用之藍衣社、及對於他反日團體、有援助、同化之行動、中國一部官民、竟如斯取直接排日行動、及此等放置、不出何等取締之方針、國民政府之態度、殊不可解、据觀今後、將有極多之事實確証、暴露擴大、其能不現出不放棄之態歟、

駐寧日使館地址 定總領館隣接地

【南京廿二日電】關於駐華大使館、建築地、當地總領事館、物色之結果、以總領事館隣接地爲適當、廿一日由松村大使館書記官、託國民政府外交部、對南京市政府、請求購買該土地之中、

川南匪北竄 劉策劃軍事

重慶訊云、鄧錫侯失[illegible]劉湘二十日晨飛成都、策劃剿匪軍事、及佈置省府遷移事、

又訊、蔣委員長以鄧錫侯部陶副師長、近在[illegible]地方作戰不力、迭失要地、十六日將陶撤職留任、就地圖功、又以茂防重要、曾迭令增防、卒未遵辦鄧錫侯、調度無方、實難辭咎、着加申斥、以觀後效、

又訊軍息(一)孫震部於十九日晨拂曉、續攻伏泉山二道坪一綫、以官兵奮勇、業已逐次仰攻前進、突破匪方兩層堅固工事、已刻、達到二道坪、斃匪甚衆、(二)彭旅十八日攻千佛山、已佔領望鄉台三碗水一綫、距千佛山僅數里、是役俘匪數名、奪獲匪輜重甚多、又我六路軍於十八日寅由高川坡岩老殼向上河壩敵陣地攻擊前進、午前五時二十分、即將敵陣地突破、繼續猛追、當將乾漆樹佔領、查魚洞口形勢險要應即乘勝攻進、因督隊猛攻至午後一時已將該地完全佔領、並築工圍守魚洞口、是役計奪獲步槍四枝、並於斃匪身上、搜出匪軍口號云、

又訊劉湘二十日晨出席行政專員就職禮後、下午十二時偕參謀長傅常及張斯可冷開泰等乘機飛蓉、督剿殘匪、各機關高級長官、均到機場歡送云、

蔣介石飛渝
川勦匪戰綫緊張

【重慶廿三日電】蔣介石於廿三日午後、由雲南乘飛機、經貴陽飛至重慶、此因四川北部之徐向前共產軍之南進、朱德、毛澤東共產軍之進至四川南部、以及四川將領劉文輝之表明反蔣態度等、致共產軍討伐戰綫次示緊張、頗有討伐四川共產軍之戰線、發生重大變化、故四川參謀團、電請蔣介石、急遽歸重慶指示、

【漢口二十二日電】行雲匪省政治工作之蔣介石、最近因四川共產軍佔領□、以致中央軍之討伐戰線緊張、故二十一日乘飛行機、赴任貴陽、

二十一、二兩會計年度 中國財政報告全文 〔六〕

目錄

一、緒言 二、收支 三、關務 四、鹽務 五、稅務 六、財政會議 七、債務 八、中央銀行 九、錢幣 十、預算決算 十一、總結

全國各區鹽稅對於外債本息基金之攤額、除東三省、及日北區、因取受殊影響外、餘均按期匯解、而對於湖廣鐵路借欵所撥鹽稅且超過原有合同、規定應攤之數、并敷每年該借欵全部付息之用、

玆將民國二年至二十二年分鹽務稅欵收數列表如左、

年份	稅收總數 國幣
民國二年	一九、〇四四、一〇〇元
三年	六八、四八三、三〇〇元
四年	八〇、五〇三、四〇〇元
五年	八一、〇六四、八〇〇元
六年	八二、五四六、八〇〇元
七年	八八、三九三、七〇〇元
八年	八七、八三二、五〇〇元
九年	九〇、〇五五、四〇〇元
十年	九四、八八三、一〇〇元
十一年	九八、一〇六、七〇〇元
十二年	九一、四〇六、七〇〇元
十三年	八七、九〇八、六〇〇元
十四年	九一、九三一、六〇〇元
十五年	八六、三一七、五〇〇元
十六年	五九、七五三、三〇〇元
十七年	五四、五七六、六〇〇元
十八年	五八、三七〇、五〇〇元
十九年	一二九、六九三、〇〇〇元
二十年	一五五、一一五、六〇〇元
廿一年	一四五、五九三、五〇〇元
廿二年	一五九、五四七、一〇〇元
廿三年	一七五、九五〇、〇〇〇元

上表所列二十一年份稅收短少原因、係由東北稅收全數喪失之故、若將以前年分東北數省收數剔除不計、則近年鹽稅之增收愈爲顯著、(註)

(註)瀋陽事變之前兩年東北[illegible]四省、鹽稅收數每年約五四、六五五、〇〇〇元、若將民國十八年至二十三年、該省收數剔除不計、則逐年之收數目如下、

年份	稅收總數
十八年	六八、〇四〇、[illegible]
十九年	一〇四、五六一、[illegible]
二十年	一三四、[illegible]
二十一年	一四三、一八六、[illegible]
二十二年	一五九、二四七、一〇〇元
二十三年	一七五、九五〇、〇〇〇元

稅務

本期內稅務制度[illegible]、礦產稅菸酒稅等、亦擬劃入[illegible]稅範圍之內、以期易於管理、一面遵照第二次財務會議決自二十三年度起酌提一部分印花稅收入、補助各省市縣經費關於檢查事務、即責成各省市縣政府辦理、而各省印花菸酒稅局仍負隨時抽查之之、復由財政部派員、往督察、以促進行、至菸酒牌照稅則完全移歸各省政府、以抵補廢除苛捐雜稅之不足、

關於捲菸綿紗麥粉水泥火柴等五種統稅、在本期內均經極整理、并酌量增加稅率、成績漸有可觀、統計五種統稅收入、總數二十二年分爲八五、〇〇〇、〇〇〇元、二十三年分爲一一〇、〇〇〇、〇〇〇元若將印花稅菸酒稅收數併入計算、二十二年分合計爲一〇〇、〇〇〇、〇〇〇元、至徵收費用則統稅開支較少、印花菸酒稅因分機關甚多、比較略大玆將統稅及印花菸酒稅徵收情形分述於左、

捲菸統稅　捲菸統稅推行之始、仿照海關稅率、定爲七級制、十九年十月改爲三級制、二十年初因改訂海關進口稅則、捲菸稅率亦略有修正、二十一年因舶來菸品改歸海關徵收、復將國製捲菸改爲二級制、稅率略增、二十二年十二月再行改訂較高之稅率、稅收更有增進、玆將歷年捲菸稅收數列左、

年份	國幣
十七年	一二、〇〇〇、〇〇〇元(十一個月)
十八年	三三、〇〇〇、〇〇〇元
十九年	三五、〇〇〇、〇〇〇元
二十年	五〇、〇〇〇、〇〇〇元
二十一年	五五、〇〇〇、〇〇〇元
二十二年	五八、〇〇〇、〇〇〇元
二十三年	七一、〇〇〇、〇〇〇元

麥粉統稅、麥粉稅收、二十一年因受瀋變影響、頗爲減色二十二年因稽征方面、竭力整頓、二十二年每月平均稅收已超過二十一年百分之十五、至二十三年稅收更有增進、

棉紗統稅、棉紗統稅收數二十一年分超過一千八百萬元、二十三年分已達二千三百萬元惟棉紗市場極感衰落、財政部及全國經濟委員會之棉業統制委員會、正在籌議救濟方案、藉謀國內產棉及紡織業之復興、棉紗稅率亦正在審議修改中、

火柴水泥統稅、火柴及水泥統稅、自推行以來、收入已漸增加、二十二年稅務署爲明瞭商情、以便厘定稅率及等級起見、關於火柴市場之調查、是年十一月始辦竣、全國火柴及各地火柴質地、曾作一大概之結果、始知國內火柴與水泥兩項、稅率同時提高[illegible]、就現在情形觀之尚能抵抗舶來品之競爭、且稅率[illegible]及商情並無何種[illegible]以上、

眼目在解剖學上認爲是腦之一部！

眼目有障害俄然即反映於腦

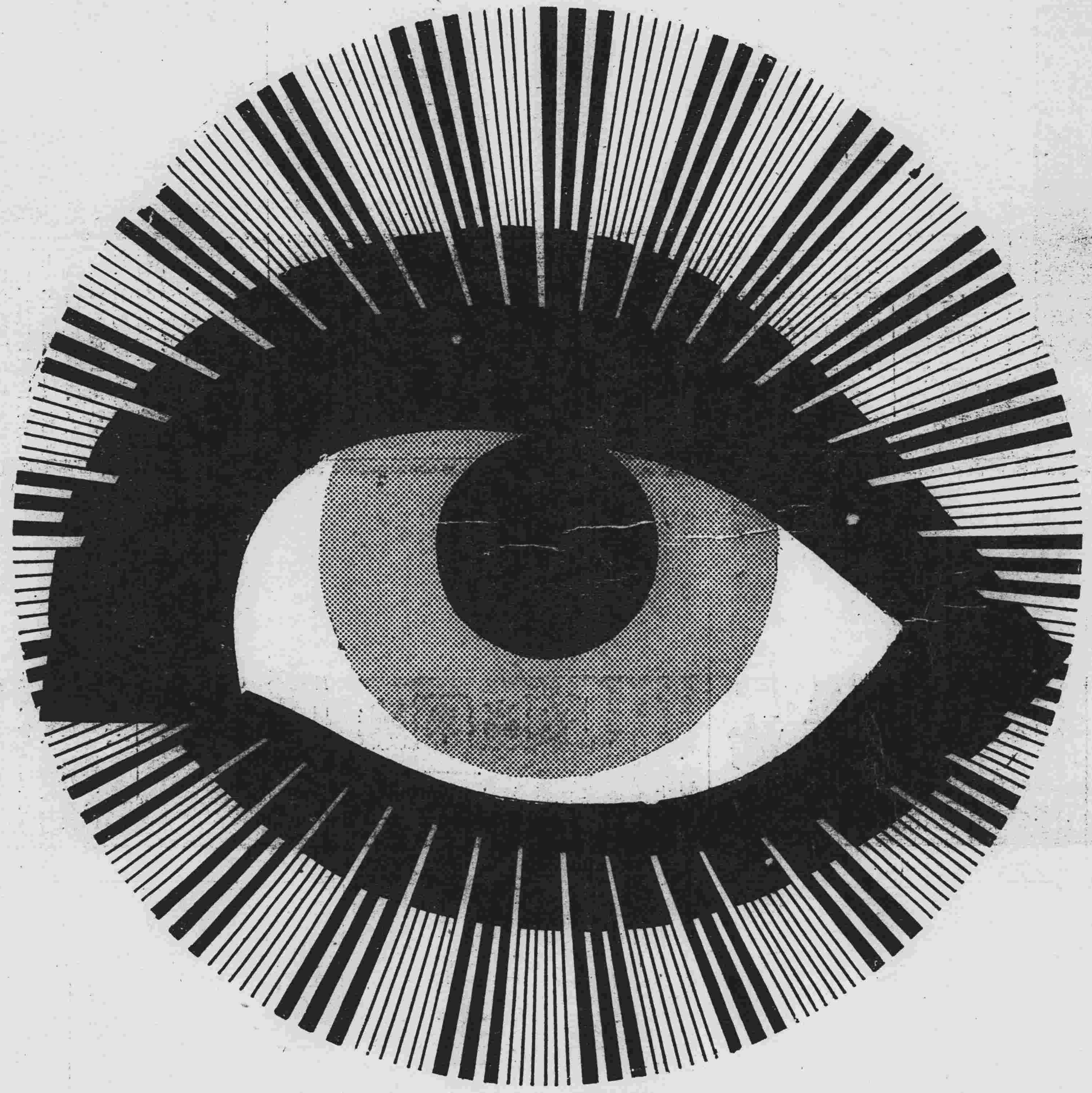

愛護眼目俾增進視力

健康的瞳睛乃是幸福的母胎！

對於疲勞的眼睛有病的眼睛能與以休息和營養！

▼眼與腦之關係▲

眼目在解剖學上、認爲是腦之一部、因之、眼目有障害、即直接影響於腦、易招來腦力低下與神經系統之異常、眼之與腦、譬如車之兩輪然、關係極爲密切、故增進眼之健康、即所以爲澄清頭腦、擴大强化生活能力也。

▼近代生活與眼目▲

而且在繁華之近代生活中、一方面最可怖者、即强烈酷累眼目、如過度之讀書、紛忙之事務、不潔之室內空氣、人跡混雜之市街、渦旋之砂塵及煤煙等、凡此皆最可煩厭、而又能使眼目疲勞、混濁、視力衰弱焉、倘一旦忽略眼之衛生、俄然即犯不快之眼疾、不可不視爲殘敗生活之隱憂也。

▼易罹之眼疾▲

因酷使眼目、塵埃、强烈光線所罹之眼疾中、最多者爲加答兒性結膜炎（流行眼病、朦護眼、紅眼、腫眼）與角膜炎（起星眼、花眼、爛眼）、又或因劇烈勞於職務、讀書等、不外達於眼精疲勞之傾向。因而眼充血、翻來覆去的睁動眼睛、眼矢甚多、視力減退遂致亦減殺頭腦之工作。

▼正當的眼藥▲

故吾人無眼病則已、必須常注意眼之衛生與保護方法、豫防眼疾、進而圖謀視力之强化焉。若斯邁爾者、堪可爲眼科聖藥、最新之處方及內容、二者俱備、殺菌、防腐收斂、健眼各作用優良、一劑即治奏療與豫防眼疾之效、解去眼目疲勞充血、且齎來瞳睛明朗化之快適效果。與起副作用及習慣性之舊式眼科藥、自然迥乎不同。請安心使用之！

容器之優秀性

爲使精巧微妙之藥液性質、保其至純、防其變質起見、故特以特製硬質玻璃做瓶、口「塞用馬來樹膠」做成者、加以科學的完全性、裝置成新式自動點眼器、至爲便利。『斯邁爾』詢可謂形體美三者兼備矣

來蘇眼目・保護眼目・高級眼科藥

スマイル

斯　邁　爾

▼二角五分
▼四角五分
▼一　圓
全國藥房百貨店藥品都皆有出售

總代理店　玉置合名會社

東京市日本橋區本町
大阪市東區瓦町三

寫眞

滿洲里哈案善後會議
(上)會場之建築物、(下)滿洲側委員、二十二日全體到滿、紀念攝影、

哈案善後會議 滿側代表 已齊集滿洲里

哈案善後會議、準備已就緒之滿洲國側、二十二日興安北警備軍在哈爾哈外蒙側官憲謂滿洲國側代表廿二日全一於滿洲里集齊、鵠首以待貴代表之到來之旨、並向外蒙政府、督促將外蒙側隨員氏名、急速通知云云、

張揆初次到院 訓示屬僚

【新京專訊】張新國務總理大臣、就任第二日之二十二日上午十一時到院履新、首召長崗總務廳長有所指示、下午二時、招集總務廳委任官以上官吏、並國務院直屬之法制局、國都建設局長及大陸科學院之科長以上之官吏、在國務院會議室、發表就任致詞、並有簡單訓示最後由長岡總務廳長答辭、下午三時始散云、

孫永勤匪暗幕 由于學忠提綫

遵化縣長實在間相操縱

駐防熱河日軍毅然進入遵化縣、境痛擊孫永勤匪、已詳昨報、茲據續訊、孫匪逃入遵化縣城以後、河北省政府主席于學忠、于二十一日飭令遵化縣長何孝怡、在外交工作未有利進展以前、應將孫永勤部、暫行解散、經何縣長撥欵、每一匪二十元、臨時解散、待令再度集合、

又天津電、向遵化方面逃走之孫永勤匪、受在馬蘭峪之山田部隊一支隊、於尖山屯擊退、孫永勤脚部受傷、當孫匪由熱河退出時、已受大打擊、僅有百餘名、而自入遵化以來、糾合附近匪軍、現勢力號稱千六百名、如武器子彈、由遵化縣長供給、在停戰地區內、仍然有如斯不法行爲、軍部當然有講求膺懲手段之必要、待儀我大佐、高橋駐平武官、及二十三日到天津之○○團小幡參謀、即行協議重要對策、

省市長官人選 已確定矣

【新京專訊】此次內閣改組龍江省長孫其昌、被召任財政部大臣、其遺缺已內定以新京特別市長金璧東調任、業誌前日本報、茲閱新京特別市長一職、確已內定由奉天市長閻傳紱接任閻氏遺缺、亦已內定、以現任民政部土木司長王慶璋調陞又阮振鐸入閣任文教部大臣後、國都建設局長遺缺已內定以國務院總理大臣秘書鄭禹繼任云（以上爲昨報紅印追刊之續詳）

又濱江省長一缺仍由韓雲階繼任已確定矣、以上命令、當于二十三日發表、

內定奉天市長 王慶璋氏

紅匪韓司令 被國軍擊斃

十三日午後四時許、在興京四區桓仁第八區二道荒溝附近與國軍步騎各團遭遇、致而擊斃之匪屍、連日來迄未判明其爲何匪、近經該地警察署長、農務會長、以及其他地方有力者、探視結果、判明該屍、確爲紅中堅巨魁韓僞司令、緣該匪生前、曾任尖山子小學校長、自昨秋後、方始投入楊匪帮內、甘爲共產之走狗、現紅軍匪部因失却此中堅份子、頗受相當之打擊云、

法院旁聽錄

王筱山昧良案又審（上） 原告慨陳往事 請求被告到案

趙李氏、故夫趙子衡、生前與王筱山等、合夥創設德記轉運公司、民國十六年正月廿一日、趙故時、曾託王筱山照料生意、不料該王筱山、竟昧良掀寡、勾結前瀋陽警察廳司法科長張世英、湮沒証據等情、業經兩誌本報、今五月廿日、經推事張秉乾、開庭審理、茲將筆錄記下、

問　趙李氏、你在原告的那二千八百二十元零八毛二分四厘是甚麼錢呢、
答　那是民國八年十四年、包銷的一家應攤的數目、王筱山他始終辭交啊、是三家應攤的、王筱山、郭秉岩、
問　幾月呢、
答　記不清啦、
問　根據甚麼呢、
答　帳上有、還有信（推事終帳房關係說有）、
問　信是甚麼時候寫的呢、
答　我男人（趙子衡）病在膏肓的時候、在十五年舊曆臘月寫的、交王筱山的、
問　郭秉岩的信、交辭、
答　辭交、我男人說不用交我花他他花我的、
問　這是十六年的帳嗎、
答　是、
問　幾時算的帳呢、
答　十四年郭秉岩走的時候算的、
問　還錢、是幾時給的、
答　還錢、是十四年墊出的
問　關于這項錢、公司的帳上、有嗎、
答　有、王筱山他不現出來
問　還是幾時呢、
答　這還是我男人、活的時候呢、
問　這帳是誰經手寫的、
答　趙鳳林寫的、
問　第二項反還包銷烟箱板紅利四萬五千二百五十元八毛、由十五年八月一日起、至大同元年八月一日止、根據甚麼呢、
答　根據清單、一個烟箱有三毛五分七利錢、稅務監督署有根據、每天裝多少箱子的烟哪、
問　清單在那呢、
答　都在卷內副本也交廳啦、

大橋次長留任

【新京專電】外交部次長大橋忠一氏自各部大臣調動後、曾示辭職讓賢之意經各關係方面以今後外交待於該氏者頗多極力勸留結果大橋氏于二十三日、打消辭意矣、

救濟院收容難民

【營口】縣屬一帶災區頗廣刻正青黃不接、又兼無雨、旱相已成、米貴如珠、一般災民嗷嗷待哺、昨二十一日由一區來大批難民一百五十餘口、請求縣長設法救濟、當由楊縣長暫行將各難民、送入救濟院收容云、

于新陸軍大臣 二十七日赴任

新任軍政部大臣于芷山氏、現以在京舉行之特任式、已經終了、當於二十二日夜、由京歸奉、預定於本月二十七日午後一時五十二分許、由奉赴京正式履任、第一軍管區司令部全體將校等、定於二十五日午前十時、在司令部、舉行送別宴云、

講演班明日出發 宣撫小委員會

省公署宣撫小委員會、派遣寫眞展覽講演班、赴東邊各縣講演宣傳、已誌本報、茲聞該班于二十二日十一時、在省公署由該會囑託、飼氏召集組成、于昨日（二十五日）午前八時卅五分、由日站乘瀋海路車出發先赴山城鎮舉行、然後分赴各縣、該班班員五名、宣撫小委員會囑託、飼藤一郎、教育廳社會教育股科員若山體春、訪日記者大亞公報編輯傅鐵夫、訪日章子團、一中學生余勳、十緯路小學生劉啟恩、

粮米高貴

奉天市內 不能生活者 四百十五戶

奉天市內、因近來糧米之高貴、致一般人民、立感生活維艱者、頗爲衆多、茲經瀋陽警察廳調査之結果、市內不能生活之貧民、共計四百一十五戶一千三百九十六名、生活困難者、六百三十三戶、二千六十一名、故市政公署、對于該項不能生活之貧民等、刻正與各慈善團體協議具體救濟辦法中云、

招考憲兵 報名者踴躍

滿洲國政府軍政部、現因各省雖有憲兵分班服務、然尙不敷分佈、特行規定、再行招考八十名、凡年在十八歲以上、二十二歲以下、初小畢業者爲合格、定於七月九日至十三日爲考試時期、故現在報名者、異常踴躍云、

市民自治初步 自治區各關警察分所置委員四五人

調解口角鬪毆等之微案

瀋陽警察廳爲謀促進地方自治起見、擬在各關警察分所界內成立自治區、每區選出有財產者四五人、充當自治區委員長及委員、凡各區內人民口角鬪毆等細微之事、均由各自治區隨時調解若排解不成之時再歸各區管界分所辦理、各自治區所負責任除排解人民口角鬪毆之事外、如人民有設賭、或匿藏匪人等有害治安之不法情事均須由各自治區長、隨時實査報告各管分所、各分所爲協易地方自治、每月由各分所、召集自治區委員長到所、開會若干次、以期自治事務之圓滑進行云、

關於日本的國都 —（5）— 本報記者 裕振民

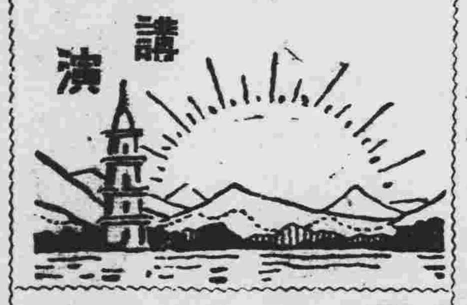

工商業之發達、非兩三句話所能說透澈的、總而言之、他們的市役所對於商工業之調査、及獎勵、金融、度量衡等維持公正及市場管理與開發消費的各方面事宜、和本市的產業行政等、都在在盡力、他們設有小賣市場、中央卸賣市場居場及魚市場、青果市場等數十處市營的機關、極爲完善、

都市交通圓滑就是都市開展之因素、從前交通機關、是賴『圓太郎』圓太郎就是馬車、自從電車通行後、就把個圓太郎打倒了、人力車是更沒有存在的必要了、現在交通器俱分四種、是電車、汽車、『高架線』『地下鐵』電車多屬市營就是鋪軌的、汽車有大汽車和客車、大汽車有市營和私營兩種、街上私營業的汽車就有三萬多輛、不出市內車價不過是三角五角、爲什麼這樣便宜呢、就是馬路平、跑的方便、『高架線』架起比樓還高在上面有鐵道、多半是向市外去的、這是鐵道省經營的、所以叫作省線『地下鐵』是挖了地洞修築鐵道去駛行電車、這兩樣實在便利、因爲開車的時候、不必防備撞車撞人的危險、可以盡其所能的速度去開駛、說起市電車的數輛、約有二千輛、鐵道鋪設四百基羅長、談起收入、每年可收四千多萬元、共實坐一回方不過七分錢、學生乘車還有折扣、那麼算算一年間乘車的有多少人、他們的交通設施是如何、也可想而知了、

再看東京市的交通警政上、更該叫我們驚嘆、東京的馬路上沒有交通警察、僅僅靠著指揮燈的啓閉去指揮車馬的行止、指揮燈是電汽自動啓閉的分紅綠兩色、大都設在十字路口、向南北道口的紅燈著起來南來北往的車輛便都停駛、叫東西來往的車輛通行、在相當的時間後、南北的紅燈變綠、同時東西綫燈變紅、那時東西來往的車輛、立時停駛、南北的車輛便行駛起來、大家都依照這個規定、決不會在紅燈的道路上搶著走、日夜全是用燈指揮、馬路上決沒有撞車軋人的事情發生、並且各個汽車都依官廳限制的速度去駛行、雖然是總理大臣有忙事、也不會超越法定速度、

東京市人口據最近東京警視廳的調査、有五百六十一萬七千八百四十二人、這裡面警察不足一萬五千人、差不多成了四百分之一的比率、可是東京市內治安的保安是綽有餘裕、足見他們國民的文明程度和警察行政辦理的完善、

其他關於東京名勝遊覽、以及花街柳巷、娛樂場所、有興趣的、有意思的、可說的太多了、等有机會再向諸位談談、

新賓警務局長續室 投院喊冤

因受丈夫慘忍虐待不堪

奉天高等法院、於日前有一年二十餘歲之青年婦人、前往該院、大擊喊冤、聲淚俱下、若不勝其悲者、該院人等、當以此種行動、於章不合、即爲禁阻、一方飭其具狀、以便依法審理、該婦無奈、方始揮淚而去、事經記者探訊其負冤之經過、大略如下、

現任新賓縣警務局長劉金昌字子純、遼中縣人、事變後、移居奉天市南二經路實仁里、門牌三百號、大同二年、曾任遼陽縣警務局長、未幾卸事、康德元年四月間、又經警務廳派委新賓縣警務局長、曾于去歲舊歷三月間、髮妻物故、尙有一妾、當經趙子新、與南滿綫立山站商會長吳貴福介紹、于三月初十日、訂娶遼陽西關徐姓女淑賢、爲續室年廿三歲、去歲舊歷七月二十日、在新賓縣、舉行結婚禮、新賓張縣長爲証婚人、過門後、夫妻妾三者間、尙稱和睦、去年舊歷十一月間、劉局長派愛妾孫氏胞弟楊桂林、赴奉取衣物及金首飾等項、價値國幣四千餘元、不意楊桂林見財起心、將所有衣飾烟土、拐逃無踪、嗣被劉局長偵知、大發雷霆、親身赴奉尋找、家中遺妻徐淑賢及妾楊氏二人、惟妾楊氏、素有鴉片嗜好、有一日正與該局警務股長劉玉書、並枕吸烟、被徐淑賢撞遇、致觸劉股長及楊氏之怒、遂與劉局長拍電、謂徐氏有不正之行爲、劉局長接電後、星夜返局、將徐痛打不堪週身是傷、禁監一小室內、至夜持槍入內、擬執行槍決、而吉人天相、一响未中、將炕沿墻、打一大窟窿、房東謝某、起而說情、幸免一死、劉局長逼令徐淑賢去該縣內張善人尼姑庵內出家、給出家費國幣五百元、徐淑賢要求劉送、劉令其自往、在此期間、徐母得知由遼匍匐赴新賓、而徐淑賢于舊歷十月初七、到新賓縣公署喊冤、經該縣黃股長、楊股員擱阻、擬爲說合、又將徐淑賢及伊生母監禁、不令外出、徐淑賢之妹徐淑卿、在遼聞訊、星夜馳往、在該縣公署、具呈控告、事隔二月、成爲懸案、徐淑卿在遼陽女師、考期已至遂行返遼、不料行至該管三區界、劉金昌預先派人、在區等候、劉股長又以電話指揮三區白署長、謂有着灰大褂的女士得扣留她、是拐騙要犯、三區白署長、奉諭遵辦、經訊以往始悉前情、而劉局長令劉股長將徐淑賢拘留、徐母又向縣長喊冤、該縣長深知內幕情形、天良發現、命徐淑卿回遼、徐淑賢暫在客店居住、將該案移轉撫順地方檢察廳偵査、今年舊歷四月十日送案、五月一日周檢察廳長、親赴新賓檢査証據、血衣二件、（即徐氏被劉局長打傷血衣）証物（即炕沿着槍眼）淸眞照相館、拍照相片、廳長縣長、又迫令說合、用白紙令徐淑賢畫押、該氏不知如何情形、即印手指押、事隔數日、徐淑賢擬赴撫順投案、該檢察廳長、謂案已撤銷、不能進行、該氏聞言之下、目瞪口呆、無法、遂到奉天高等法院喊冤云、

孫其昌大臣 過奉赴鮮簽約

財政部大臣孫其昌氏、負在京城對日滿稅關細目協定、正式簽字之重大使命帶同胡秘書科長永井稅關科長等、於廿三日午前十一時廿八分、乘通過奉天之光過奉、一路赴京城、在車中有如左談、

鮮稅關協定、正式簽字、於廿二日在張外交部大臣與南大使間舉行矣而與此伴同之細目協定、在朝鮮總督與財政部大臣間、舉行之余因此而有此行、正式簽字、將於廿八日午前十一時、在朝鮮總督府總督室舉行、由新協定之成立、經北鮮貨物運輸及通關事務將非常圓滑、貢獻於日滿貿易、促進上甚大

黃夜受匪光顧 鳴鐘驚走

瀋陽縣境沙嶺警察署彰驛站分所界內、双樹坨子村民馮廣文家、於二十二日夜十一時三十分許、突而闖入胡匪三名、各持槍械、匪等於入屋後、即時威逼財物、並以木棒毆擊其母、是時馮廣文聞警、即以距驛警所過遠、無法呼援、一時情急智生、之大廟內、擊鐘鳴警、以便呼援、不意匪等、竟而聞得鐘聲、先警甲而至廟內見係廣文當用木棒、將其臀部及腿部毆傷後、呼哨逃逸、及警察趕到後、匪已無踪、該戶母子、雖負匪傷、但財物則毫無損失云、

南關匪警兩起

一匪被捕二匪逃逸

市內南關警察署、於二十二日午後、發現匪警、相繼兩起就中鮮籍胡匪一名、旋即被擒外、餘一起、三匪未及强搶、將兩起搶案之經過、詳誌於下、

現住東小什字街門牌一百十一號、三勝洋行執事鮮人金萬鳳家、現年三十七歲、於二十二日午後六時許、突有鮮人胡匪一名、闖入屋內、即時出槍威嚇行搶、結果搶去白面一時約値十餘元、逃逸無踪、同包大南門外門牌一五九號、廣信洋行、亦告匪警、被匪搶去白面一包、價値三元、警署據報後、判明兩起、確係一匪所爲當即密布警網、一方與憲兵隊聯絡偵緝、結果、當在城內一品香烟館內、將此鮮籍匪人捕獲、即經送交憲兵隊訊辦中云

又南關警察署直轄分所、官燒鍋胡同、門牌六十八號、住戶徐慶玉家、於二十二日午後七時許、當該住戶之傭工車夫赶車拉土回歸之際、突有胡匪三名、乘住戶門開時、當即一匪隨同入院、不意一匪進院時即被更夫王雲森發覺、當即强行外出、擬行報警、途中甫經出門當被把守之匪人、因强之回歸不允、即被匪人擊傷倒地彈入右胳、進院之匪、即槍外出逃逸隨行時、即將拉車之白騾子一匹擊斃、旋即呼哨而逃幸財物未被該等搶去云、

青黃二仙能附体 巫醫張德乃被羈

西關警察署回回營分所管界大井沿胡同、門牌十一號、住戶王選三家、共妻王氏、自去歲以來、即行患染婦人病、百般醫治、迄無效果、乃於本月初旬、當延大西關熱鬧街吉祥胡同、門牌一八二號、向以巫醫爲業、張德、無日以神怪邪術拜禱結果、直至近日、婦病雖見痊愈、該戶當以無法可報即經印製誇大傳單一千五百張沿街散放、略稱該巫醫、能以青黃二仙附體、可醫病種種、無稽謠言、當爲警廳職員所發現、以該等此種迷信、最足以謠惑人心、當即傳喚双方、將即加以訊辦、

天氣豫報

廿四日	南東風　曇
最高	三十一度三
最低	十六度三

廿三日溫度

民政部新舊大臣 已接替清楚矣

民政部新舊大臣之辦理交代、自廿二日午前九時舉行、至同十時集合部員全體、於民政部院內述離任就任之辭、首由臧前大臣、致辭如左、

全體部員得人和、盡瘁於民治之改革、以至今日、誠堪歡喜、在任中得無大過者、實爲諸君努力之所賜、余仍留於新京、自另一立場、對國事致一臂之力、與諸君接觸之機會甚多、願諸君在新大臣指導之下努力、

其次由趙次長之介紹呂新大臣、述說如左就任之辭、

余此就任民政部大臣、最爲歡喜之事、乃爲民政部員全體得人和盡瘁於民治也、此後仍須全員一體向建設眞正王道樂土努力、根基在前大臣所舉行之第一期工作、而實現大理想之重責、乃在吾等身上、對此趙次長代表部員、

迎新大臣、茲當進入第二段之民治工作、響成爲新大臣之手足而活動、

最後一同向國旗行三鞠躬禮、散會、

吉興上將 任檢閱使

【新京專訊】皇帝陛下特命陸軍上將吉興爲陸軍檢閱使、

王殿忠中將 移駐通化城

爲剿討東邊紅軍帮匪之第一地區司令官王殿忠中將、近以各地匪帮、漸次殲滅、特於日來由興京防次、移駐於通化縣城指揮督剿、以期早日肅清云、

一條公爵 過奉赴京

日本公爵一條實孝氏、于二十三日午後四時、由安奉路來奉住宿一宵、豫定二十四日、乘亞細亞號快車、前往新京、參加貴族院議員視察團、同行遊歷云、

飭報小學校 職教員狀況

奉天省公署、現正欲明瞭省小學校職教員狀況起見、特印發調査表式、于昨飭令附發各縣、仰將各小學校職教員狀況調査明確、依式塡造兩份、呈報本署勿延爲要云、

查報土地事項 須塡送四份

奉天省公署、前爲調査土地關係事項、曾經催令縣依限具報在案、茲以該調査土地事項關係頗轉、特于昨通令各縣、務須逐項照塡四份呈送、倘已郵寄、仍須補塡送署、勿誤爲要云、

冠蓋往來

▲于軍政部大臣二十二日晚由京來奉
▲一條公爵二十三日午後四時二十分安奉路抵奉
▲孫財政部大臣　二十三日午前十一時廿八分由京過奉赴鮮

來函照登

貴報五月二十一日揭載新民長途汽車被劫新聞、敝局長因受[illegible]被閱之下不勝[illegible]查近日以來敝局長向未[illegible]被劫各情形全屬子虛[illegible]特函請速予更正云云

新民稅捐局長王[illegible]

古代小姐與今代密司 (默)

我國古時。女性們的生活。園地僅在狹隘的家庭。那時。女性們最重要的做人條件。是婦德。婦工。認爲溫婉幽嫻。是女性們的美德鍼黹織錦是女性們的女紅。紡織機是每家必具的一種生產器具。一家男女老幼的衣服。鞋。襪。都由家中婦女製織。不必到店鋪中去採辦的。少女到了十五歲。鬟上加笄。稱爲『及笄』。認爲成年了。那時。男女分席。深處閨閫。沒有事不容易輕出大門。所謂『內言不出。外言不入』。男女的禮防。非常森嚴。每逢到了燈市盛會。或許得到家長的准可。同了家裡的人去參觀。然而詩禮之家則還靳靳以爲不可。何以呢？因爲『好男不游春。好女不看燈』。目爲在那種狂歡節裡。難保不有不良的誘惑。這是我們讀了朱淑眞的生查子。『去年元夜時。花市如鐙晝』。月上柳梢頭。人約黃昏後』。可以明白的了。或許有人說作這首詞的不是朱淑眞。而是歐陽永叔。也有說。詞確爲朱淑眞所寫。因當時有愛惜朱淑眞的道學先生們恐淑眞遭輕薄之名。便推在永叔身上。不過我現在並非考證這個問題。惟年青的兒女們難得相見。一朝大解放。眉目交流。雙方的情焰熱烈地燃燒起來。難免沒有以上的事實發生。因此。爲防止男女們演出戀愛的故事。不得不取極端的隔絕方法去塞塞戀愛之門戶。這樣。在她們的一生裡是見不到世面的。偶然見了男子。也羞答答地不敢正視。服從。恭敬。勤儉。治家在家庭中做一位賢慧幽嫻的好媳婦。

歷來男女們生活的狀態。世世相傳。如一條直線沿掛下來代代承上接下。非常刻板而固定。自戊戌政變。康南海主張維新。同時。又接到西洋新思潮的洗禮。從政治上影響到社會上。驟起一種大變動。於是廢科舉。開學校。(未完)

婦女與經濟 (續) (凡鳥)

婦女自己有了經濟獨立能力。先就可以脫去了必須依附男人的短處。不用再去爲了生活問題。不顧個性的出賣靈魂。如此既可以使自己立起來成一個人又可以跳出專玩弄女性的男人們羈絆同時對又可以在社會上樹起女人們的旗幟。佔得相當的地位。總可以搬轉了歷來社會上一般的眼光。然後再論進求什麼。總比較着容易些。將來可以使婦女們進展到與男人們並肩的時期。或是超過了他們。

婦女若一旦就有了經濟獨立的能力。確不是一件容易事。闘這是更得有着偉大的毅力。闘的精神。

而且要達到經濟獨立的目的。必須先得鍛鍊。養成這種能力。在一般已得有護取學識的地位的女子。就必須努力的抓住這個機會培養個人經濟獨立的能力。如果每一個先獲得較爲解放地位的女子。都如此去作。就是有一部份婦女可以立起作人了。以後慢慢的互相援助。開導。把那些尚在沉淪着的女同胞們也都救拔出來。

不過在養成這種能力之前。應當認清一條正大的道路。怎樣才能走上不歪不邪的經濟獨立的途上去。第一認淸所謂經濟獨立。並不是自已手內有着很些不知來路的金錢。就算是經濟獨立。必須由自食其力得來的。才能算是經濟獨立。

因此。連帶着就又有了婦女職業問題。在現在人浮於事。互相擠軋的時代。無論勞心力的職業。很難插進足去。因此要謀得經濟獨立的地步。確是一件難事。

然而不能爲因難就退縮了。往前必須有排除萬難的魄力。往前去爭取。因爲這是婦女們求得各種解放的前鋒。

總之。歷來女子處於『非人』的地位。完全受了經濟的支配。現在若要自拔到『人』的地位。必須先有了經濟獨立的力量。希望婦女們努力。(完)

黑髮全盛時代

本年乃全美黑髮全盛時代。聖林之MGM映畫。會社今年度美人攝影中。招請金髮美人五十名。黑髮美人廿五名。開競艷會結果。黑髮美人占優勢。七人入選爲今年度黑髮美人殊爲黑髮女性吐氣。(寫眞入選之黑髮美人)

一九三五年時裝 應趨尙樸素

衣式要適合身份 裝飾要得其時 (劉元潤女士)

人的裝束。對於個人的品行職業。實有很大關係。如偶遇一人看他的穿戴如何。就可以判斷出他是個那一類的人物來。不然那些軍人。學生。姑子。和尙。野雞流氓……你怎麼識別出來的呢？還有由他的裝束。可以能畔別人讚美他恭敬他。友之。又可以輕視他。討厭他。這是人與儀容之間。斷不可忽略而出之者。又所謂『誠於中。形於外』。眞是一點不錯！由你的外表就可看出你的心裡是怎麼回事。而在女人們的身上。更得要有一個大大的考慮。

髮式 —在前淸時代男女都得留髮。現在不然。男子多平頭。女子多蓄短髮。這却很好。一則可以省時間。二則可以省金錢。不然你天天早晨起來竟梳頭就得兩點鐘的工夫。梳好了還得戴些個簪子。珠子。串子。圈子。套子……這些東西。簡直是又費錢又費事。實在蠢的很。現在剪髮的人們。可太便宜了。早晨起來拿攏子攏兩下子算完事。也用不着戴那些個零碎八股。這不很好嗎！但人性喜新。沒有過一年的工夫。又學會了燙髮。男的也燙女的也燙。這一燙可不大要緊。多費了時間。又多耗金錢。講一點經濟的小姐們。每燙一個頭最低限度也得一塊錢。要好的太太們非要叫外國人燙着不過癮。聽說外國人燙一個頭總得十幾塊錢。坐的那兒把個也得燙四個鐘頭的工夫。這樣金錢和光陰未免太不經濟了。當一警察還得養活一家子人每月不過才掙七八塊錢。太太們燙一次頭。頂他們兩個月的薪水還得多。豈乃太過乎？在新生活指導之下。望大家不要再多費些時間與金錢去燙頭了。反之如果你非要燙頭不可。也算不上是時裝了呢！

衣服 —衣服在人身上是最要緊的一部分。最易惹人注目。不過今人穿衣服。只顧隨時而不顧及身分與年齡職業。所以易於招人譏笑。譬如挑水的穿上一身學生服。那不是竟挨罵嗎？六七十歲的老太太着一件紅襖子。那是竟要找人輕視的。所以人每逢拿過衣服先與自己的職業年齡較量較量再穿。成。近幾年來男人的衣服乃大開其方便之門。任意選擇各從所好。所以鬧得『奇裝異服』充滿了街市。妖模鬼樣。行於市中。而反以爲美。一九三五之後。樸素的藍布大衫將可成爲時裝了。

穿鞋 —男子的鞋。無不適宜之處。惟女子穿高跟鞋。實不亞於鄉間子女纏足的惡習。不但有碍於發育。且失了行路的自由。不愼叫傷足。然今之世。也可以却之不用。不要以爲外國人的玩意兒都是好的

化粧 —化裝不能說是完全不用。用要用得其時。還有會用不會用也是個問題。化裝原本是爲發揮人的天然美質。如果會用。確是美術之一像那些舊式的女子或鄉下的姑娘們擦得臉上那粉像個白曹操。要不就抹的臉上紅一塊紫一塊。簡直還不如不擦或還受看一點。如果你能輕輕的用一點。在你那天然之麗質上。又加了一層更美的姿色。却可使人覺得藹然可親了。

從劉景桂慘殺案說到治外法權 (F'Turban)

近來劉景桂慘殺滕爽一案中國各報均有社評發表。對劉案判決。認爲不滿。持論嚴正。令人拜服。細考劉景桂此次行兇。計劃週密。決不如法官所云『情狀可憫』。觀其在法庭上『態度自若』『微微含笑』可測其行兇前後均有把握。究其所以如此者。蓋彼深知社會輿論必使法庭縱彼而後已也。而各律師之自告奮勇。婦女會之屢次宣言。聲援之多方示衆。尤足以使其滿洒鎭靜。視人命如草芥成英雄如反掌。迄上訴消息傳出。劉氏始萌失望。甚矣。輿論之害人也。至於逯明則往告誤愛劉氏。後又出六百元解除婚約。繼又與之發生關係。遂成衆矢之的。以道德自詡者則鄙其卑污。以法律自衛者。則斥其放縱。儼若此次凶殺。全由逯明一人。其實此次事件應分兩案處理。劉景桂預謀槍殺無辜。連擊七發。殘酷無比律當償命。至於逯明。則以道德論爲怯懦放縱。而於法律則僅爲『過失』(Brechn) 而『非重犯』(Uergehn)。過失可科金免罪。重犯則非刑罰不可。且不貞犯獨僅當其妻(或夫)告發時方能科金。否則不生效力。男女相處。兩性相吸。縱令發生肉體關係。苟非一造爲童稚。則雙方應負同等責任。乃中國婦女其不明法律者。固鄙痛逯明尊崇劉氏。而置死者滕爽於不問。其明律者亦明知劉氏有罪。反尊之爲英雄。夫中國之英雄往者如岳武穆韓世忠。近如蔣介石。馬占山。皆有令人崇拜之處。或者不嫉彼等之事業。即中傷其生平。而反於一殺人不眨眼之劉景桂。則五體投地。而崇拜之。此眞令人百思莫解也。夫國家興亡。婦女之責甚大。歐美人民之奉公守法莫不有其母教。今中國婦女勸人爲惡。而欲其子女守法愛國。必不可得。況法庭官吏對於劉案既僅判十二年徒刑。於逯明則訴其妨害風化。輕重顚倒之嫌。自是難免。意者彼輩不明中國新律。且守身如玉。不顧有此害羣之馬賊？否則以吾所知。男子之與逯明同科者無論中外。比比皆是。若婦女尚以劉氏慘殺爲榮。則從此主婦多事矣！夫盜賊因飢奪數十文而處以極刑。劉氏預謀殺人而博得令譽。欲中國成爲法治國家其可得乎？前倘中國將取消領事裁判權。若中國之法治精神如是。則吾等歐美人從此危矣？甚望中國政府先求內部之改良。然後提出。否則吾等惟有勸各國政府。不必考慮此問題也。

× × ×

家庭常識 銀器如何翻新

銀質器具在空氣中擱放得久了。銀面的光澤就會給一層灰暗的東西遮蔽了。甚至於發黑這是因爲空氣裏面常雜有一些兒硫質的化合物。最顯著的就是硫化氫。銀子和這種氣體起化學作用。便生成黑色的硫化物。因爲空氣裡硫化氫存量到底很少。所以發黑的現象很慢。一時不易覺察的。銀器店裡的東西。像銀瓶銀盾之類。都放在玻璃櫥內。無非是隔絕空氣的流免得動容。易發黑罷了。

普通我們的銀器發黑了。常用粉或者灰。在上面摩擦一以去垢層。可是精緻的東西就有損傷樣子的危險。同時的質量。也要因之變輕。是很不經濟的。現在介紹一種簡便的法子在下面。大家不妨一試。

用一只鋁的或者鋅的鍋子。裡面裝了水。再放一些食鹽和蘇打。把要洗滌的銀器就放在裡面。加熱煮沸。經兩三分鐘即可。要是鍋子不是鋁或鋅做的。那我們可以另外放些鋁片或者鋅粒。也就可以。在這裡面。蘇打在水中分解。使溶液成鹹性。

可以把銀面上的油污去了。至於上面的硫化物在水中能有一部轉變爲銀離子。因爲鋁或者鋅的活性大。就與銀離子交換電子。

所以純淨的銀。仍舊在銀器上積聚起來。成爲光亮如新的表面。但有時上面也許有一層硫磺黏附在上面。那只要一擦就可以掉的。

上面的方法。銀質不會損失所消耗的。不過一些便宜的鋅或鋁質而已。學理上講起來。有二十七分的鋁。就可以置換三百二十三分的銀子。所以還是很經濟的。

海外消息 軍國風景下

日本女性底 結婚觀

據日本通訊。日本某報曾發出調查表。調查最近四國松山剛畢業的女生的結婚觀。所得結論大致如下。

結合的形式 願意服從父母之命媒妁之言的。約三十餘人絕對主張戀愛結婚的亦三十餘人。居於兩可之間。主張先由他人介紹。以後經相當的諒解再結婚的約有十餘人。

家庭的組織 關於結婚後的家庭。主張僅和丈夫二人組織小家庭而不容任何人加入的約三十餘人。主張若翁姑可以理解青年人的見解則可以讓翁姑加入的亦二十餘人。此外多數則仍主張大家庭生活。不過須互相了解。不各存私見。

丈夫的職業 關於丈夫的職業問題。以希望軍人及運動者占大多數。其次則爲有一定收入的各機關職員。再其次則爲官吏。總之一般的傾向都願意嫁給收入一定的人。都夢想着去試一試她們做主婦的才能。

丈夫的容貌 關於丈夫的容貌問題。一部分主張只須不是面目可憎的便夠條件。一部分則主張須帶男性的風格。大多數則主張只須性情和平。不依靠他人。則面貌雖陋。也無多大問題。其中一小部分則大膽高唱美男主義。宣稱非美男子不嫁。

生活的方式 結婚以後的生活問題。有主張須居住都市過現代的文化生活的。也有希望丈夫跋山涉海。同渡海外過異鄉生活的。至於大多數則仍希望在本鄉本土安居樂業。完全做一個家庭婦人。

孩子的問題 孩子的數目。有希望兩男一女的。也有希望男女各二人或男女各三人的。至於結婚的時期。大半都主張以二十二三歲爲適當。

丈夫的趣味 丈夫的趣味。以希望對音樂。運動。園藝。讀書等有趣味的。占大多數。

平民文學 人禽界 (柳翁)

孟子說過一句話。人之異於禽獸者幾希。禽獸也有七情和六慾。唯有倫常他不曉的。(讀平聲)累死老牛老馬那小牛小馬不在意。就是公牛公馬累死也不算事。那牝牛牝馬也不悲傷。剩下牝牛牝馬也自然成雙作對。有時會康餃他也有東西吃。人要是沒有倫常和禽獸一樣。人耶獸耶界限差不離。綱常廉恥都想要打倒。人若沒有綱常廉恥算什麼東西。小燕死了到了晚上又成雙作對。楊雄這句話是沒有深意思。人禽界限只在這一點。想起來只爭在微乎其微只有倫常兩個字。所以豬狗隨狗雞就隨雞。如果把倫常打破了。人禽一個樣。緣緣纏纏你又去問誰。數千年的文明有這一個至理。人禽界跟千萬錯不得。(讀平聲)有天地然後有萬物。婚姻兩個字西方人不曉的(讀平聲)你那摩登社會那些男和女。但是兩個異性的就可以作夫妻。凡可以破壞倫常就可以破壞社會。因一破百破快得了不的。(讀 聲)人的行動就是理克欲。反過來就是欲克理。沒一件事不循私。遑欲而行欲大爭戰。以欲勝欲不管三七二十一(讀平聲)結果是禽能勝人人類日退化。怕的是大草大木大鳥大獸又到那時期。

意大利獎勵早婚的感想

世界大戰。使歐洲參戰的國家減少了。千百萬個的壯丁。一方面因爲戰後百業凋弊。德法意等國。這種情形更加嚴重。獨身生活者。日益增加。人口驟形減少。這不是靑年男女們沒有結婚的需要。而實因戰後經濟困難和近年來深刻的不景氣的影響。在現在社會制度之下。一般女子以結婚爲生活的出路。婚後的日常一切消費。大部由男子負担。並且婚後的生育兒女。更足以加重負担。窮困靑年。以結婚爲異途。因之晚婚。永遠的獨身。與人口減少。形成了戰後歐洲的嚴重問題。政府當局爲謀民族的生存和準備世界第二次大戰爭。不能不極力地獎勵結婚。提倡早婚。和獎勵多產主義了。

最近報載國民社羅馬電。『意大利今日成爲蜜月國。蓋有二千對以上之新夫婦由法西斯黨供給費用。共度假日也。新婚夫婦。每對可得五百呂拉。此係政府獎勵結婚計劃中之一部。』又路透社電。『昨日羅馬共有二千三百五十三對男女行結婚禮。蓋遵行法西斯『早婚』與『大家庭』之標語也。新夫婦大都年不滿二十五歲。且有若干。年僅十六者。』

實行早婚。和大家庭制度。這不是我國的封建制度麼？而這種制度。居然提倡在二十世紀的法西斯帝的意國。這不能不說是近代的『奇觀』。但是當我們考察一下實際情形之後。便可得這也有他的社會的根原。因爲近來國際形勢。列強競爭軍備。爭奪領土。預備第二次世界大戰爭、所以加速度的繁殖意大利民族。也不外是準備戰爭的一面。因此才有『婦女們回到家庭裡去』的標語！回到家庭裡去。加緊地製造未來的。『炮灰』和『肉彈』在帝國主義者的心目中。這是婦女們唯一的工作。婦女們是不用很加社會上的事業的。祇要埋頭在家庭裡。趕快製造『砲灰』和『肉彈』就是了。在意大利民族主義下的婦女們。可以說。已成了造軍用『肉彈』的機器了！

但是。我們還是不能沒有疑慮。新夫婦得到政府的奬金。固然可以度過蜜月旅行。可是今後的生活問題呢？在全世界嚴重失業漩渦裡面。這幾千對的新婚夫婦。婚後都能得着相當的職業麼？要不然。今天是快樂的蜜月旅行的神仙。明天也許就變成失業地獄的桎梏了的囚犯了。

× × ×

上海婦女教育館開催 主婦會

討論家庭衛生問題

【滬訊】華龍路上海婦女教育館發起之主婦會。宗旨在聯絡各家主婦。借集會方式。以互相摩觀。及互相討論家政。以最經濟最科學最的完善方法。管理家庭。共有會員十四人。規定每月集會二次。過去曾假各會員家中召集會議二次對於兒童敎養。家庭布置諸問題由各會員。自由提出討論。結果。異常圓滿。茲悉第三次主婦會。定今日午後二時。假陳英女士公館舉行。由該館派振華女士出席指導。聞屆時對於家庭衛生問題。將加以縝密之討論。

長篇小說 地角 (一五四)

(續) 吉屋信子譯 筱嘯著試

良高驚訝取出外邊父親字蹟那信在讀。

拜啓。茲將原先鄉來的那信並同附寄去。至關事爲自身的幸福計。如何議法希能滿足爲父的便了。

僅僅是這末幾句。

他又折開里邊的那信。

拜啓。茲有個章開。令家的書生春藤麟一君。於一天夜半曾臨到個很危險的地所。經我們幾人協力的救下了。離由追問的結果。他始終是嚴密着如瓶之口似的。不道出是何原因。大概不外是因生之難死之易的感喟吧。我們追到今日已議成個相當圓滿的計劃了。

我們所要求的目的。是我們現時並同的極欲航渡到南洋的遼遠的天地里去。一闢新天地。希望實現了我們的如火如荼的奮鬥生涯。但所不幸的。是我們的川資無着已經春藤君的同意贊助百元望即時惠下。春藤君於一爲南存的時候但願此事早日能成事實此上。

南洋力行青年團

間實嗣太郎拜

良高壯氣的將信讀完了。

『一百元——那去十倍的一千元吧？……只要你們能將這些金錢弄爲處置。……』

(未完)

北市場二十六緯路

共益舞台

本台煩友不惜重金初次來奉上海花旦領袖獨樹一幟兼演老生武生小生

【前】崔金鳳 小楊月樓 【後】李存孝

楊君令愛青衣花衫 楊蘊英

鳳雛小生兼演花衫 張菁華

楊君令郎文武花衫 楊蘊傑

張學仁 毛燕秋

五月二十四日晚准演

黃巢起義【起】 石頭人招親 午門射箭【止】

▷李◎存◎孝◎出◎世◁

黃汽車招募車掌啓事

一、額數 滿人女子數十名

一、年齡 未滿二十歲者

一、學力 小學校畢業以上之程度

對於採用者每日教授日語外有宿舍

對於右項招募之希望者迄五月二十九日止携親筆履歷書本人來社接洽可也

昭和十年五月二十三日 奉天隅田町六番地

黃汽車本社 滿洲自動車運輸株式會社

庶務課人事係

開明

奉天中街吉順絲房對門

運動獎品 喜慶禮品

大藏德

大贈送 美術鍍銀 (照相架)

環繞世界第一人

澳州飛行家史密斯遇險

經援救後飛近雲尼 電告其妻勿爲憂慮

威靈敦電 澳洲著名飛行家史密斯、駕飛機由雪尼飛往紐西蘭、載有航空郵件若干、雪尼飛往紐西蘭、十五日此間接史氏所發之無線電報、飛機之推動器一具、已失去、引擎一具燬作響不已、因飛機不堪負重、亦棄之所載之物、或將運郵件汽油亦棄之、仍希望雪尼速派快艦逐艦援救、得乞援有得達海濱之望云、雪尼亦接得乞援電信、史氏之機距其出發點約五百哩、雪尼之飛機僅巡洋艦康白拉號所有之一架、但不堪飛行、惟據最近消息、該巡洋艦已駛往援救矣、按史氏之飛機取太平洋大西洋直線、繞世界第一人、史氏機中載有函件三萬四千份貨物一萬四千鎊、其一部份乃史氏澳洲信仰號所載者

該機原擬偕史氏之飛出、臨時作罷、史氏之機即雪尼飛十字號、於午夜後二十分鐘由雪尼飛出、

史密斯爵士與同伴兩人所駕之飛機、在赴紐西蘭途中太斯曼海上遇險、十五日晨此間接史氏發來之無線電報稱、請告吾人之婦勿爲憂慮、吾人刻仍飛行、現離雪尼約距埠二百二十哩、

世界珍聞及其他

庚子年散佚珍籍 開國方略歸中國

英國上校送還南京外交部

北平古物陳列所前奉內部第三六二號令開、據英使館稱英國上校Colonel FY of Fey's 校曾於庚子之役在廢滸、皇宮內取得開國方略一冊、現爲敦睦兩國邦誼、特將該書交送還我外交部、轉內部交北平古物陳列所保存、茲悉該書已運抵北平、日內即可公開展覽、據該館第一科科長李仁俊語記者、庚子之役、八國聯軍攻陷北京、慈禧太后避走西安、各國駐軍當即進駐皇宮、於是宮內歷代珍品、多被刧掠一空、此書亦於斯時失去、該書爲清初印本、內容對於經國策略、包括異常完備、舉凡軍事政治等計劃、應有盡有、誠爲經略國家之重要冊籍、該書定於本週內在武英殿公開展覽云云、

寧波發生怪案 新娘男扮女裝

歷四個月始經敗露

寧波通信、轟傳滬上之『女扮男身』之姚錦屏案、眞相方告大白、乃寧波又發生『雄娘婦』楊桂香案、查該案起於本年農歷正月初八日、楊以男童扮作新娘、遣嫁過門、迄至四月二十五日、方始敗露、茲縣公安局以其男化女粧、妨害風化、拘案送法院究辦、消息傳播、轟動全甬、當該楊桂香解縣之時、沿途觀衆人山人海、僉欲一睹此『男化女身』之人妖、記者特赴軍至鄞縣公安局訪問、並誌其詳情如後、

▲拒木匠同衾 鄞縣東鄉瞻岐地方農民謝惠忠、有子榮欽、今年二十六歲、操業木匠、尙未完姻、有同村族人謝小炳之遠堂兄弟謝仕廷、本係無賴、於去年十二月間偕一自稱招兵委員之邱信益者、挾少女一口、寄居謝小炳家中、謝遂與惠忠之子榮欽論婚、議定聘金一百三十元交山坡人謝小炳、轉交主婚人邱信益、並定次年正月初八日迎娶過門、屆期謝宅備具彩輿張燈設筵、迎該少女楊桂香者過門、合歡之夕、桂香對新郎言、適纔月信來潮、要求分寢、謝榮欽信以爲眞、從其所請、如此者數日、謝榮欽實未嘗作漁郎之問津也、

▲誘鄰女伴宿 厥後、謝因操作木工、回家日少、對於楊桂香之婉拒同衾、未生疑義、惟榮欽之母、察乃媳舉動有異、時加注意、但亦以其爲異鄉女子、動止之差異、或即係風俗之不同、故不加深究、且以新婦獨處、女子膽怯、嘗介紹鄰居婦女與其同宿、謝戚屬中二女子二人亦曾先後伴其同寢、個中秘密、誠不可爲外人道也、嗣至四月二十五日由謝戚某氏婦人揚言、桂香係屬男性、幷告明其翁姑夫壻、勿得再招女性爲其伴宿、中共狡計云云、謝氏父子聞言、始知桂香之拒與其同衾、實有不可告人之隱、則於其招集鄰人、强褫下衣、赫然一偉男子也、至此桂香知事無可隱、直告係屬男身、因被迫扮作女身、遣嫁以騙取聘金、

▲捉將官裡去 事聞於該轄縣公安局第四分局、局長錢九皋以其妨害風化、當飭警將楊桂香拘案、訊々楊桂香供、年十八歲、原籍安徽鳳陽、自幼隨父母僑居浦江、父現尙居浦江縣旺後張地方、我於上年間在湖州以烏合牌測字爲業、去年七月間遇一不識姓名之招兵委員給予伙食、令改扮女裝、帶至上海、預備將我販賣、輾轉至瞻岐、寓謝小炳家、該招兵委員以手槍恫嚇、不準我顯現本來面目、局長又以其裝束面貌、絕似女子、當詢係是否係牟雌雄、否則何以能瞞欺親屬至四月之久、該楊桂香聞言、即稱『男性男性耳』、言次、並當庭自褪褲子、以明眞相、局長當斥其勿得當庭褻瀆、共家屬謝榮欽等、以桂香既男性、亦々願領回、要求送辦、

▲似爲老江湖 本月九日該楊桂香提解到縣、仍著女裝、絕似一鄉村姑娘、態度甚爲優閑、記者詢以何故出此、該楊桂香答、我因在湖州以術牌算命爲業、因生涯不佳、勢將絕食、乃有自稱招兵委員者、將我收容供給伙食、我得一飽後、深感其情、嗣該招兵委員忽命改扮女裝、同至上海、意圖價賣、以未成交、輾轉到甬、該兵委員得聘金以去、我則以既得飽食暖衣、故亦相安迄今、記者又詢汝不自白眞相、恐別有作用、楊答謂我一飽之外、別無所求、今既因男扮女裝而被捕矣、其言似爲老江湖者、現該楊桂香、由鄞縣縣政府轉送地方法院檢察處將以妨害風化懲處、

處長多金 促成孽緣

南京電、中央飯店十七日自殺未死女子、眞名羅廸明、肄業中大、因受立法院編譯處長謝保樵資助學費、故兩人關係超過友誼、羅近悉使君有婦、且謝對伊已不如前、遂擬自裁、現羅準備向法院控訴

阿爾卑斯山母犬救活大學生

得獎章頸圈陶斯將軍親授獎

巴黎電云、阿爾卑斯山駐防軍所豢養之母犬『白帝』、頃以救活大學生盧德爾而得銀質獎章、及榮譽頸圈、其事甚奇、値得一記、緣本年三月九日、盧德爾偕友人學登阿爾卑斯山、行至伽利比埃山峯游覽、失足受傷、不能行走、雖加以扶掖、終難舉步、同伴不得已乃暫置盧氏於一深穴中、而下山求援、迨援者馳至、則盧氏藏身之地、遍覓不得、幸有白帝登山越澗、卒乃覓獲之、幷躍入穴中、以其身臥近盧氏、俾勿受寒、如是者竟夜、迄至翌日盧氏始乃獲救、『畜類慈愛』協會、聞而義之、乃贈以銀章及頸圈、以彰其功、防軍司令陶斯將軍、並親自爲之授獎、

山東高密掘獲 麗大「何首烏」

生長三百年酷肖人形

滕縣發現「將軍罐」

濟南通信魯南滕縣爲春秋之滕國、薛國所在地、近年來發現古物甚多、爲世所重視、最近有該縣人業消渓者、携帶一唐代磁器名『將軍罐』者、來濟南寓金水旅館、供其友人賞玩研究、記者曾訪業君、要求參觀、業當出以相示、該罐長約二尺、其周圍大可合抱、上口較小形似一水、外有磁、因蝶有光、質極重、足四十八公斤、牛毛紋開片、極稱寶貴、據物主談此物係十年前在滕縣南五十里薛城里出土(古薛國舊址)、初爲農民孫某掘得、售與一李姓作儲水之用、三年前始爲余購得、經人考察、或爲唐、或爲宋、年代尙未考出、名爲將軍罐、罐之上口、有黏粘痕跡、證明其上尙有較大之罐、合套此罐之上、內中儲藏珍貴物品或以之作埋藏尸骨之用、初發現時是否有上面之大罐、及罐內是否有儲藏物品、現均已不可考查云云、

又訊『何首烏』爲多年生蔓草可入藥、惟絕大者不多見、最近有安徽宿縣人孫得盛者八年前逃荒至高密、爲人傭工、五月九日在北鄉某莊之荒嶺上、爲其主人開拓荒地、在一古廟後掘出植物根一件、酷肖人形携帶入城兜售其物高尺許、四肢齊至、頭上似有武士所戴之盔、腦後有長鬚一根、左背上有長鬚一根、胸前有兩乳、一大一小、腹下有陽物直垂、如嬰兒之生殖器、右手直伸、左手彎曲、右掌生有二鬚芽、長約寸許、皮膚黝黑、古色蒼老惟皮破之處、肉色酷白細嫩、儼若蘿蔔可兩提、携至東關大街藥舖內、索價十元求售、藥舖主人只給二元、有喬亞民者見而奇之、即以十元購得、携之歸家頗珍之、視遠近舊鄰聞訊咸往參觀、絡繹不絕、多認爲『人參』、後經識者辨認、謂係『何首烏』無異、過去雖已有發現者、但古老龐大如此者、亦所罕有、無三百年之久、不能長至此如獸態、本草綱目云、此藥本名交藤、唐有人服之、至年百卅而髮尤黑、因名何首烏、李翺有何首烏傳、以人名也爲藥名、

上海南京路發生大劫案

損失約達一二百萬

上海訊、本埠南京路中央路七十五號、外商喊號洋行係經營金銀飾品及金剛鑽寶石等、十五日下午一時許、突來衣服楚楚之外籍顧客二人、口操英語、極爲流利、該店夥等殷勤招待、據稱欲購紅色之金剛鑽戒指、其時適該行經理外出、乃由該店夥等出示鑽戒頗多、詎料該二人正在賞擇之時、突由袋中抽出手槍、一面禁止店夥聲張、一面探手至玻璃櫃內、將所陳列之鑽戒、寶鑽石等盡量搜集、藏於袋中、遂相率逃去、速後店夥即報告該行經理、由經理向捕房呈報損失、據該行經理海納丁格云、對於損失數目上、尙不能估定、大約總在十萬至一二百萬左右云云、

翠微峯上忠骨 五百人窀穸已安

南京訊、寧都十六日電、寧都翠微峯民衆、抗匪不屈、死五百餘人、骸骨遍野、收得五百餘具、羅卓英於三月間、特命兵工、於寧都西門外、建築公墓、掩埋忠魂、十五日落成、規模宏壯、是日舉行公葬、到軍民萬餘及義民家屬千人、羅親臨主祭、鄧鴻基等襄祭、羅演說大意爲、後死者應繼續義民抗匪精神、保障勦匪勝利、祭畢、掩埋遊行、極爲悲壯肅穆、同日、並徇民衆要求、槍決悍匪三人、

世界人種 發源亞洲

上海電、世界歷史人種學家史傲密徵、來遠東考察、抵滬、擬即赴平講學、據稱世界人種、皆發源於亞洲、又經非洲而入北美之民族、西伯利亞、及中歐之民族、從其宗教歷史上證明其發源之地、如出一轍、印度支那及菲律賓民族乃世界上最後形成之民族云、

無錫發現 三奇洞

無錫石塘鄉、湖㳇多山、今鄉民因於山中開採白泥、遂被發現三奇洞、居上之一洞爲斜坡式、洞口闊四五丈、深約三十丈、洞內闊亦四五丈、中洞洞口較上洞爲小、而洞內則較上洞爲深、約高二十餘丈、下洞洞口亦寬、深亦有數十丈、入內寒氣凜冽、洵爲避暑勝地、惟現洞中、極泥濘不堪、行走維艱、洞內光線不足、非燃燈不能舉步、據鄉人言、洞中石壁、雨後常爲下墜、人行其內極爲危險、並指一巨石、謂即係日前所墜下者、壁上裂痕猶新、令人不寒而慄、即以石壁經擊、石沙亦簌簌而下、現經縣長發起修築爲風景區、並親題爲「潛泉洞」、今由第三區區長從事計劃布置、建築亭閣將來完成、必爲湖山增色不少也、

陳濟棠營築母墓

在花縣洪秀全祖山

香港電訊、陳濟棠月前斥資購花縣洪全之祖山芳容輋一穴、並撥款三十萬、經營墓地、移葬其母現已工竣、陳十五日晨九時、偕夫人莫秀英、及封翁午史、暨衞隊等一行四十餘人、由省乘車赴該處行新壙落成禮、其母骸骨、則藏以精緻棺槨、下午二時安葬、

萬年青藥材店啓
省城中街路北・電話四五一〇號
營業課目
批發國產大宗葯材參茸等貨門售各種湯劑飲片貨色俱全精製丸散膏丹虎鹿仙膠虎骨葯酒應有盡有定價低廉
特聘醫士 蘇東曉 周雲五 路鑄九 應珍

雙層麝香化積膏
專貼 筋骨痠痛麻木痺 腰腿疼痛積聚痞 各症
功效 舒筋活絡 止痛化瘀除風寒 消積聚 靈驗
優待外埠 每份壹圓 免郵費
招請各埠代理店
總發行所 奉天中街德潤堂

癆傷咳嗽痰喘特效藥 廣告
▲註冊 清金止嗽丸▼
此藥川售已十年有餘矣屢試屢驗効力非常專治男婦老幼各種咳嗽不論年深日久癆傷痰喘吐血痰中帶血肺癰肺痿各種奇異肺病舉凡不安內傷外感肺經不淸此葯莽能止嗽定喘淸氣化痰誠肺部之要葯患者試服方知不謬也定價大洋每盒四角半打二元二角一打四元如蒙函購郵費自備

專治下列 △△淋濁特効藥▽▽
▲註冊 淋濁清毒丸
△多年疾濁△慢性淋病△小便困難△頻數疼痛△尿管刺癢△溺孔閉塞△尿道潰爛△尿色混濁△或白或紅△濃便不悄△色如米湯△成妙成粒△一切淋濁△服之遂滅
△其効甚捷定價每盒大洋四角半打二元二角一打四元如蒙函購郵費自備
總行 奉天大西關恒濟堂 滿電話三八九二號
分行 奉天北市場 日本站 工業區
恒濟堂發售

資本金一千萬圓
國際運輸株式會社
營業科目
一、海陸運輸及運送辦理營業
二、倉庫營業
三、代辦及保証行爲
四、包辦勞力
五、委託買賣
六、直接運送關於金之供給
七、關於前各項一切業務
專務取締役 築島信司
本社 大連山縣通二二一番
電信略號タイレンマルウン 電話代表番號三一五七
振替口座大連七八番、郵便私書函大連局一三三番
滿洲各地 其他主要及張有支店出張所

胃腸病專病藥
紅色造福
流治一切胃腸各種難治病症確有實效
大盒二元 小盒一元 大打廿元 小打十一元
嬰兒聖藥
李氏小兒滑藥
治食火熱嘔吐泄痢青便瘦弱脹肚諸症俱效
每袋四角打三元六角函索即寄空函不復
總行奉天大西邊門外鴻育堂藥店

臨淵羨魚不如退而結網

臨淵羨魚不可得美亦何益凡因皮病損其風姿而徒羨慕他人之美者亦猶是耳然而人人均可保有固有之風姿若用如意膏除其皮患如面疹酒刺癬疥癤腫或其他有損觀瞻之毛病

廣東福旺連興號謝天麼君來書云「去春鄙人面生毒瘡大礙觀瞻不惟斯文刊盡而且痛癢非常迭經治療俱無效驗自以爲此種惡疾無法治療矣幸後憶及如意膏效如桴鼓乃試搽之毒瘡漸痊續搽不久即告全愈鄙人今日得能恢復昔日容顏者悉出自如意膏所賜也」

如意膏係最新醫藥科學產品專治濕疹疥癬鬍夫爛腿疥割破灼傷燙傷損跌蟲蟄抓傷擦傷面疹酒刺膿疱癤腫等各大藥房均有出售或向上海江西路四五一號韋廉士醫生藥局函購每盒七角六盒三元五角郵力不取一切信件可由奉天和記洋行轉上海韋廉士醫生藥局

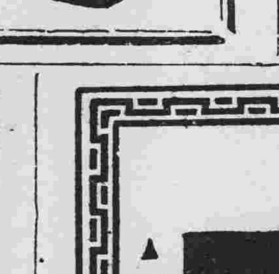

胃腸加答兒之良藥
ヘルプ
柏村博士創製 海兒補

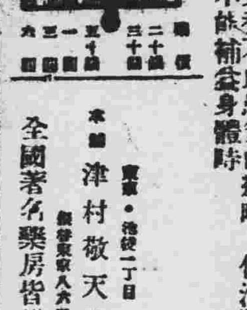

於日本胃腸藥中、施以最精妙之配劑、示嶄然光輝之成績、保持有二十餘年 [illegible]

東京・港區一丁目 本舖 津村敬天堂
全國著名藥房皆代售

博士創製之生髮良藥
◎田中醫學博士方劑
◎說明書無費奉贈
田中醫學博士創製之生髮良藥『富美納音』能使毛髮生長、並能防止頭髮脫落與頭垢叢生、舉凡男女之頭髮、眉毛、髭鬚、腋毛、及其他人體生毛髮部份之毛髮稀薄者能使之濃厚發生、即於微細毛髮根處、擦以生髮良藥『富美納音』漸次毛髮長出矣、又因禿頭病毛髮脫落之場合、可用本藥、且對於基因脫落、防止其此等諸病之禿頭、使毛、本藥能殺滅病菌、其生出同樣之毛髮●禿頭病●青年禿髮●髮毛稀少●髮毛脫落●禿頭瘡●扒頂●眉毛淡薄●毛髮不良●男女生毛髮處不生長者……勿須遲疑請即用本藥爲荷、
(全國藥房皆有出售)
富美納音價格、五角、九角、一圓六角、三圓五圓五角、送費國內一角二、萬一貨淨之際、請用郵局貨到交款辦法、向左記發賣本舖訂貨即時送藥、
肆上仿製品甚多購買時務希指定富美納音之名爲荷
發賣元 東京市芝區田村町四丁目 電話芝一八四七 二八三三 振替東京三一八三二番 東京藥院
大阪市赤十字病院前 電話天王寺三五五六番 振替大阪五〇八一八番 東京藥院
長髮生毛
富美納音

輪界霸王
獅師號自行車
▲特約店各地全有▼
發賣元
高居瀧三郎商店
京城府黃金町二丁目
大阪店 京城店

錦州特刊

第二十五號
盛京時報社
錦熱總支社
錦縣南大街
日電話六一三番

賢哉縣宰 士庶仰德
孫縣長施政方針 招開行政會議
勵精圖治上下一心一意 志在舒民疾苦開發產業

新任錦州省、錦縣縣長孫潤蒼氏、自蒞任以來、對職司、勵精圖治、對於地方庶政、嚴加整頓、及刷新、諸般進行、不遺餘力、凡關行政利弊、多方搜求、不恥下問、下車伊始條已一月有半、於斯諸多整頓之中、而晝思夜慮、凡關必在施行、行政事件、蒐集二十餘條、以便示屬恪遵、而利縣政之進行、縣政由是倡明、可成錦省中之模範縣也、始於本月十四日、縣行政會議開催、乃將所有之、發表行政、施行方針、諄諄論令、主管之科局長等、切實奉行、以切中時弊、期養成清白官吏、以兩袖清風遺藏於民、官吏者、乃人民之代表者、與民謀幸福、除疾苦剷除禍亂、代人生命之維持、官清而民順、官污而民刁、是以今之官吏者、須以根本之澄清、清官本民之福、以政令而發揮民之隱痛、我人民則深景仰、感頌賢德哉、今我邑三十餘萬人民、得此賢宰、福利融業、而供眼簾矣、茲將孫縣長提與會議方針、採錄於左、以供留心政治者、一參考焉、

一、整頓區村公所
辦事務期聯絡、有生發新氣象縣署、對於區村長、成績之考核、取嚴格主義、

二、設村政訓練所
定於本年七月一日成立、先招四十人、卒業後、分發各村公所服務、

三、限制各界之攤派
現在商民交困、本署附屬各機關、各法團、所有應行攤派之款、務須事先、據實呈請縣署核准、並將收據加蓋縣印後方准攤收、否則認爲違法、其地方小會、絕對禁止、以紓民困、

四、須裝設警備電話
十七個警察分所、未能裝設電話、須於最短期內、趕速裝成以達、警備電話之完成、

五、村所亦須設電話
現在全縣、尚未裝設電話、之村公所、尙有二十六處、此未設者、務須急爲裝設、以資消息靈通、此轉彼達之敏捷、

六、勸選擇優良種籽
以期農作業、產量之增加、須選擇優良種籽爲宜、

七、通令預防黑穗病
禾稼長成之時、耳有種種於禾苗、生長不利害蟲、須通令農民、以相當法除制之、

八、充實農家之能力
派勸導員、入錦州農事試驗場實習、盡心研究、改良種植並擬保護道路規約、

九、風化急須要維持
時當王道昌明、崇尚禮教、對於人民風化、急須維持、

十、女兒河築堤工程
趕緊開工、應需石頭、速向鐵路辦事處交涉、

十一、八區治水之方策
掘河工程、趕速辦理、以工代賑、糧石速予發放、

十二、夏防警備之支配
縣境多匪之區、分派警察隊駐屯、以資警備、而維治安、

十三、嚴勵催繳田賦捐
先就殷戶、催納義捐、

十四、整理不動產契照
積存契照、分區整理、按名催領、以維民權、

十五、對於小學校之教員
須加考核、於甄別後、視成績教法之優劣、而加淘汰之、

十六、民衆學校須擴充
普及教育、以開通民智、

十七、河都衙門之改修
圖樣做法、及說明書、速行呈報核奪、以便及早開工、

十八、改善八區內土賓
強迫人民植樹、勸開水田、

十九、蘆葦須根本剷芟
八區素爲多匪之鄉、匪賊以蘆葦爲屏障、深居密葦、難於剿捕、如求匪賊之肅清、須將蘆葦割除、或焚燬之、此爲除匪之上策也、

二〇、調整平價及禁運
現在絕無、糧石平價、及禁運之事件、人民勿自擅擾、

二一、保護糧商及大戶
過急難時期、須公買公賣、

二二、交易以國幣爲本
當茲銀價騰昂之時期、商民一切交易、及立券等事、須一律以國幣爲本位、以免此後、雙方之互受損害、

二三、關於門證之作法
擬定圖樣、招商趕製、全縣

二四、綱紀急須於整飭
期養成上下一心、成一氣以取一致、之縣公署、
甲、一般公務員、應勤愼奉公、居心清白、恪守時間、調陞位職、奉委後先謝委、請訓後、再行接事、未經請准、不准擅離職守、
乙、各區、署、村長、不准擅辦案件等、

孫氏爲人精明強幹、抱絕大之宗旨、整頓政治、於人民謀福利、前任懷德、舉凡民業、無不春風共沐、化雨均沾、頌聲載道、有口皆碑、惟以錦州楓、因整理切要、以馮縣長榮任廳長、懸席良久、當局爲愼將其事計、對長錦任者、須以幹練、克任而委之、經考慮結果、以孫縣長、克可勝任、遂委而任之、孫氏蒞任以來、對政治而整頓、對民生亦頗關切、利弊之興革、善惡賞罰、紓民困、維金融、興教育、倡農業、我縣民衆、可慶安樂矣、

南有碧水北有青山 觀音洞盛極一時

省垣、市內各界人士、及各級男女學校學生、趁月之十九日、(日曜日)、休息之機會、均邀同知己、或乘車、或緩步作青山綠水之遊、爰省垣、南有小凌、女兒之濱、碧水蕩漾游勤生光、兩岸垂楊、實玩覽之佳處、北有、觀音、二郎金牛等奇峰、中以以觀音洞、爲現代之名勝、松柏參天、楊柳遍野、山峯聳立沖入宵泥、桃李送香、杏已結實、花香鳥語、馥味濃濃、以石爲屋、以洞爲殿殿宇高起、幾與峯齊、因是、市民於春夏之交、皆爭往賞要以資行樂、而紓鬱懷、有此所取、故月之十九日、前往遊賞者、眞有如人山人海、絡繹不絕云、

平手主計總監 定期來滿視察
六月一日乘機來錦

日陸軍省、經理局長、平手主計總監、爲視察各地方之、駐屯部隊場合、及滿洲國之現下情勢、已定本月下旬、來滿視察、茲悉平手氏、於視察到着奉天後、預定於六月一日、午前八時五十分、由奉乘飛機來錦、視察駐屯、日側各部隊後、復定於同日、午後一時四十分、飛返奉天云、

躍進途上壺盧島港 岸壁工事着手建築

國人企望計劃已久、興修要港、省垣西躍進途上、之壺盧島、岸壁工事、已經大倉土木組、請負妥協、工程費、爲七萬六千元、於月之十七日午後一時、在該港擧行鍬祭、後同時由三百四十名之苦力、銳意開始工作、計百二十米突堤、更長、百三十米幅、三十米、竣工期、本年十一末豫定岸壁完成、可能繫留二千噸之船舶、工事築造頗爲宏偉堅固云、

錦州体育協會 遼西野球賽會
二回理事會決定事項

錦州體育協會、爲喚起體育界之奮發、毅然之精神、乃舉辦遼西軟式野球大會、發起之趣旨、已略誌本報、而至舉行期將屆、對一切準備、已着着進行中、該會爲使事所先定計於月之十六日下午七句鐘時、假日本尋常小學校、公會堂內開催第二回、理事會議、以討論一切之準備、茲將大會決定事項及大會役員名氏、出席之人員、全錄錄左、出席與議人員列左、三宅、三谷辻、山田太田、岩崎渡、新木、宝賀、寺本、鵜川、內藤、宇和田、藤田、橫田、栗山各理事及庄田主事等、

大會提議之事件
(一)會員會金之擔當、
(二)遼西野球大會、役員決定推舉、
(三)遼西軟式庭球大會、日程之規定、
(四)實滿野球戰、日程規定、

關於種種協議事件、結果第一項、現在贊助、普通兩會員、合計百二十五名、第二項、提議表決事件於左、

遼西野球大會
日時五月廿六日、約一週間、
場所、建設及奉山、兩球場、
入場、二十六日、午前九時、
一、選手入場、
一、日滿兩國旗揭揚、
一、日滿兩國歌合唱
一、會長挨拶、
一、始球式、

大會役員題名
會長 後藤領事
副會長 皆川總務廳廳長
顧問 徐省長
　　 松井部隊長
　　 岩永守備隊隊長
　　 橫尾部隊長
委員長 濱口居留民會長
委員 岩崎、太田、辻、渡邊、高木、橫田、內藤、室賀、宇和田、鵜川、栗山、藤田、丰島、寺島、寸本、新木、三宅、三谷、樋口、山田、富田、古賀、庄田、
審判員 定廿三日、決定、
與賽者 北票、朝陽、興城、溝幫子、山海關、綏中、連山、楊家杖子等處、

遼西庭球大會
六月二十三日、於省公署錦寮內舉行、詳細另有另議、

實滿戰(五四戰)
六月三十日、或七月七日、詳細章則、協議中、

夫當提倡體育期中、而我錦州省體育界、能此躍進、其前途可慶無量也、

友軍名譽戰死 大野軍曹以下四烈士
慰靈祭二十八日盛大舉行

前者隨隊、出動凌南、討伐悍匪、忠正、佔東洋、等賊衆、因勇往直前、奮不顧身、名譽戰死之松井部隊、故陸軍步兵曹長、大野生寬氏、同上等兵河田哲雄氏、二之宮實氏、湯本濱吉氏、四烈士、爲謀滿洲國之治安確保、殺敵陷陣、以殉命、發揚本邦之軍威遼樹使義應援而殉節、烈哉勇士、滿日同欽、故特訂於月之二十八日在駐錦松井部隊司令部盛大舉行、慰靈祭、屆期滿日軍政各首腦部、各法團代表、滿日商民代表、當然一致參加、誠懇致祭、而慰忠魂云、

田少將知人善任

駐錦地區司令官、田少將、對於人事銓衡、異常愼重、茲以副官、閻中校、業已榮轉、參謀處長、遺缺職關重要、未便虛懸、即以少校副官曹玉山代理、氏久歷戎行、學品並優、精明諳練、素爲極峯所嘉許、對於地方治安、尤所關心、故贊助田司令官、整飭官兵、軍風紀、不遺餘力、茲膺斯職、更得大展懷抱、福國利民、干城待選、咸謂田少將知人善任云、

爲防止銀密輸 檢關閉鎖門扉
午後十時至拂曉啓

頃自本年、銀價暴漲以來、一般漁利之徒、利用此機會、以行投機、密輸現銀洋不正當搗亂金融之業務、密走檢關、乘夜潛出、防不勝防、長此以往、效尤成風、影響經濟恐慌不知伊於胡底、是以滿華兩側稅關吏、双方核議妥協、爲澈底防止密輸、間不詳事件再發有碍治安之維持、並公同咨商、國境警察隊、負責、閉鎖檢關門扉、嚴禁通行每日由午後十時起、至翌日拂曉啓、其軍警及公務員、不在禁行之例、但得經守門之警察證明身分後、始准通行、茲將其規定閉鎖時間各辦法、及告示、探誌於左

一、閉鎖時刻、每日午後十時至翌日拂曉解除、
二、閉鎖時間內、商民不得自由出入、而軍人、警察吏、公務員、通行時、得由警察證明身分、
三、商民如有特出之事件、必須出入者、得由監視警官細密檢查毫無密輸狀態認可後、准通行

告示
國境線治安維持上必要、依當分每日午後十時天下第一關屏門閉鎖、緊、事件、通行者警察官許可後、照行之、
康德二年五月十四日　山海關國境警察隊

康德二年度之 錦縣公署植樹大計劃
通令各區署長等督飭進行

錦縣當局、爲提倡植樹、造成林業、而謀民生幸福、趣於大好樂園、乃拉集縣署、實業人員、悉心研究、改善辦法、表決後通令各區署長等、督飭進行、茲將其議決辦法、披露於左

植樹令
錦縣公署訓令、內實字第　號
令各區署
爲令行事、查本縣按每年春季、督飭各區、植樹造林、歷經辦理在案、現屆初春、草木萌動、正宜及時植樹、以興地利、茲爲各區所、依據起見、擬定植樹辦法、並按照各區荒山面積規定植樹數目、仍由各區區署長會同辦理、督飭各村長、切實進行所植樹株至少須足規定數目、務以成活爲限、不得藉詞推諉、致滋貽悞、事關要政、勿稍玩忽、除分行外、合行檢同、植樹辦法、規定數目單各一份、令仰該區署長、即便遵照辦理、具報此令、
計發行樹辦法一份、規定數目單一份
康德二年三月日　縣長馮廣民

康德二年春季植樹辦法
一、各區植樹面積、須在本署規定數目、以上不得少植
二、各村植樹多寡、得按實際情形、由區長酌行支配、
三、如無大段荒山曠地、准於溝壑路旁、零星栽植、按二百株爲一畝計算、
四、私有或公有荒山曠地、應參照、本署上年三月十六日內實字、第五十六號令頒關封荒地荒山辦法、責成原主、出具切結、自分行栽植、備不遵辦、爲放棄權力、由村代爲辦理、有抗違者送處辦以爲阻擾林政者戒、如係官有荒曠地、由村公所負責栽植、
五、凡民有荒山曠地、各地主實行分行種植、(所有面積須於十日內平均植竣)者、准具報、飭由該管村公所、認眞保護、以示獎勸、
六、植樹時期由本年四月一日起、至二十一日止、栽植完竣、不得延誤、
七、植樹所需樹苗、由苗圃無價發給、按各村植樹多少平均勻配、其不足樹苗、得按土質所宜、自植籌備
八、植樹工竣後、由署長遣具清冊、命衛呈報、

各區春季植樹規定數目
第一區植一千畝、第二區、六百畝第三區、六百畝、第四區、六百畝第五區八百畝第六區、五百畝、第七區、六百畝第八區、八百畝、第九區一百畝、
計共五千六百畝、

關封荒山令
錦縣公署訓令、內實字第號
令各區、長第九區警察署長
照得山林之業、整理之則、大力無窮、棄置之則爲患最烈、錦邑山嶺縱橫、並爲諸川入海之區、百年前林木葱蔚、河慶安瀾、其後戶口日繁、人稠地狹、田土價值、亦日益昂貴、山田逐漸開闢、其未開闢者、亦任便樵採、隨時芻牧、官廳既無禁令、鄉間亦乏公約、始則草山濯濯、繼則變爲溝壑、合流所過、擾土爲消、一至大雨施行、則萬流就下、平原潰灕、無涯、良田盡成澤國、縣境內水流之大者、爲大凌河小凌河女兒河百股河、其餘巖流成壑、行潦爲渠者、更難悉數、錦縣地居下遊、衆流所滙、故遇多雨之年、動爲鉅患、回憶民國四年六年十八九年大水爲災、猶覺不寒而慄、去年夏雨水無多、而第八區勘報之災田猶至萬餘畝、此皆由無草木、無由殺水之故也、語曰千里之行始於跬步、十年之艾、當起一朝、及今不圖、害將終古、本縣長有鑑及此、因於上年十二月間、擬訂林木保護章程呈山、省憲核准、本年三月五日令行在案、並考送農林見習生十名、以爲造林及振興農業之預備、現屆初春之候、草木萌動、正宜着手實施、決定十年之計、以興大利、而除鉅患、全縣各區村、自令到之日立即遵照辦理、限四月五日以前、一律册報到署、屆期派員查、如延忽數行者、定予以相當處分、除分令外、合行檢同封山造林辦法、令仰該區署長督飭所屬各村長副、切實遵行具報以憑覆查、而課殿最此令
計發小法一份

錦縣封山造林小法
一、本辦法依據本署本年三月五日內實字第四號訓令、頒行呈准之錦縣暫行保護林木章程、第九條之規定由各村長副負責將管境荒山荒地、分年關封、
二、各村境內荒山荒地、按面積之大小、及村內樵牧情形劃分若干區、編成號數、自本年春由第一號封起封畢册、報該管區公所、轉呈本署、其面積較大一時不能查竣者、先僅本年劃分之區呈報候查畢、再行補冊、

注意事項
一、關封號數由須第一號起至若干號止、不准內領名不同另起號頭、共有兩戶以上、同在一號之內者得將領名一欄橫展、挨次塡寫、
二、荒山面積、須根據本署第一五五六號訓令、飭報數目、不准兩歧、
三、各村境之荒山荒地無論公有私有一律由該管村公所負責關封、劃分區域、立定界標所立界境、木石均可、
四、私有之荒山荒地、於村公所劃明區域後、應由村長副將地主拉至村公所、切實曉諭使照指定、區域與公有者、一致負責進行、其無力承辦者、由村會代爲執行、俟有收益時酌予相當之利益、以保其所有權、
五、地主不能經營將所有權讓予村會者、應給以相當之代價、
六、地主不自經營、而又阻撓村公所之盡封者、應即揭報縣署、傳究、按照附機公務例懲辦之、
七、關封區內應查土宜種種松楸柞檜、楓槐楊柳桑、其種植方法、如能採用樹苗固善其無力購樹苗、可預購各種樹籽用灑播法種植之、以期省費易擧、
八、各種樹木之種植、宜就土宜互相攙雜、使成風景、
九、村境內荒山地面積、不滿百畝者、分期不得超過十年在百畝以上者、每期關封、須在十畝以上所分之期至多不得過十五年
十、各村劃分區域後、有能於一年關封二號以上、使年期縮體者、對於負責經辦人酌予嘆獎、
十一、關封區域保護法、得由村會僱丁看守、飭遵本署、呈准錦縣實行保護、林木章程辦理之、
十二、荒山荒地關封及保護定爲各區村長副、考成核其殿最、予以獎懲、

改定關封令
錦縣公署訓令由實字、第　號
令各區公所
爲通令事、案查本署前爲關封荒山、以便造林一案、當經擬具辦法、通令飭遵、並據各區先後呈報、實行關封在案、各查近區、每多掏泥封山辦法第九條規定、將全村荒山劃分數段、按畝關封、殊屬悞會關分區後應即按照天然界限、劃分區域、如以此溝至彼溝如一號得以於數爲標準、以切實行再不滿百畝荒山面積較小、應再一年內關封完竣、不准延誤以期早日收效、其有前此未封者、自此次奉令之日、即行遵辦、勿再延誤、除分令外、合行令仰該區、即便轉飭各村遵辦照理、勿違此令、

胃腸與愛表斯

強壯胃腸
根據最近醫學上之研究、於體內如維他命不足時、則胃腸之筋肉弛緩而失其收縮能力、所攝取之食物亦不能消化、在腸內常有食物殘滓停滯而容易便祕、等々均已闡明。因此對消化機能無力之胃腸、在首先給與豐富之維他命B、乃爲強壯胃腸之最捷徑。

振興食慾
不起食慾之原因雖有種種、大抵爲維他命B缺乏、致胃筋肉無力活動。消化液之分泌減少、雖空腹而胃袋不收縮故不起食慾也。如此者若投與濃厚之維他命B劑「愛表斯」則衰弱之胃機能當復開始活動、誘起食慾、消化液之分泌亦隨之旺盛、故食物善能消化吸收爲榮養也。

整飭便通
缺乏維他命B能使胃機能弛緩、並且腸之蠕動運動亦不活潑、因之食物殘滓不時停滯於腸而成便秘。如此者若投與麥酒酵母劑「愛表斯」、則腸之蠕動運動又復旺盛、食物殘滓得以自然排泄、腸內常保清淨、便秘及其所致諸症狀得自然消失也。

錠劑　三〇〇錠……一円六十錢　一〇〇〇錠……四圓八十錢
粉末　一〇〇瓦……并金一円七十錢　二五〇瓦……并金三円五十錢　五〇〇瓦……并金六円

全國各藥店均有出售

紅星牌、大阪牌、天女牌、啤酒釀造元
大日本麥酒株式會社

總批售處
大阪市東區道修町三丁目　株式會社　田邊五兵衛商店
東京市日本橋區本町二丁目　株式會社　田邊元三郎商店

EB-M

補血 强壯

赤玉牌葡萄酒

君如貧血衰弱
喝了此酒
就能恢復巳往
的强壯！

百杯健康
千杯延年

一本報哈爾濱市總分銷處更換啓事

逕啓者査本報對於哈爾濱市内之推銷及配送事項向委道外極東派報社負責辦理現以種種原因並鑒於哈市人口之日漸增加對於推銷及配送事項如無專人負責惟恐影響於本報之銷路故於五月一日起將極東派報社附設之本報總分銷處實行撤銷同時委任周金鑾負責繼續辦理今後凡關於哈爾濱市内本報之推銷及配送事項請逕至許公路景陽街八十八號本報總分銷處接洽或以道裏電話三三九四通知爲荷此啓

道裏斜紋二道街一三號

盛京時報北滿總支社啓

道裏電話五二七二番

照相專門

照像機 材料 批發 小賣

奉天城内鐘樓南

木村洋行分號

滿電二七一二

公文程式 大洋四角

中學國文大觀 大洋四角

小學國文大觀 大洋二角

奉天小南門大街路西 奉天大同學院出部 電話二一五八六號

最進步的頭痛立愈新藥

帽子牌商標

腦欣 ノーシン

（醫學博士森田資孝先生贊許）止痛特效妙不可言的現代理想尖端化的頭痛藥不旦立愈頭痛且更進一步乃有恢復腦筋疲勞的殊功、淸快頭腦眩暈的偉效故能贊許爲最大進步的頭痛藥因本此目的創製（腦欣）即可稱之爲現代唯一神品頭痛藥且列特效各欵敢斷言藥到病除也

腦欣的特長

▲頭腦疼痛非常難忍時
▲頭目眩暈朦朧神昏時
▲讀書過度精神疲惓時
▲惡醉及宿酒未醒時

以上宜速服（腦欣）能立時止痛使頭腦頓見淸爽較服葯前倍覺愉快能照常辦事用功其偉效令人不可思議

主治

▲偏正頭痛◇頭重神昏
▲頭目朦朧◇腦筋疲勞
▲精神鬱悒◇面神經痛
▲宿酒惡醉◇暈船暈車

定價

四包入	二十錢
七包入	三十錢
十三包入	五十錢
廿八包入	一圓

各地著名藥房均有代售

大日本名古屋市東區京町 荒川長太郎合名會社謹製

新京永樂町三丁目 滿洲國總批發 新京藥品株式會社

阿波共同汽船出帆

▲十六共同丸 ●開往芝罘威海衛靑島 月 日
▲長山丸 ●開往天津 六月十六日
▲長山丸 ●開往仁川鎭南浦 五月廿六日
▲卅六共同丸 ●開往芝罘歲海衛仁川 五月廿九日

大連市山縣通
阿波共同汽船會社
大連支店
電話五〇〇一 六九九一

大連汽船出帆

●靑島上海行（上午十一時開）
▲奉天丸 五月廿四日
▲靑島丸 五月廿七日
●天津行
▲天津丸 五月廿四日
▲長平丸 五月廿六日
●基隆高雄行
▲山東丸 五月廿六日
▲山西丸 六月五日
●新潟伏木敎賀行
▲河南丸 六月九日
●北鮮行
▲遼河丸 六月十九日

大連汽船株式會社

芝罘威海衛淸津雄基船票發售處

日本國際觀光局奉天分局 日電二三九一四 二八六一三

大和旅館出張所

全城内分（日電三五〇三）（日電四六一一）

哈爾濱新京各地日本觀光局

大阪商船出帆

●往開門司神戸大阪（上午十時開）
▲特克瑪丸 五月廿四日
▲烏蘇里丸 五月廿五日
▲亞米利加丸 五月廿六日
▲吉林丸 五月廿七日
●開往天津
▲朝熊丸 五月廿五日
●上海基隆高雄
▲中華丸 五月廿八日
●開往橫濱
▲朝熊丸 五月三十日

船票發售處 滿鐵沿線各站及各埠日本國際觀光局

車船連運票（往腹票火車減二成輪船減一成）通用期限兩個月大連門司神戸間船票）買往復票價減二成通用期限參個月

▲專屬貨物代辦處 各地國際運輸株式會社

大阪商船株式會社 大連支店 奉天事務所 奉天浪速通二六

惠通行出帆

●開往芝罘威海衛仁川
▲利通號 五月廿六日
●開往芝罘
▲昌平丸 五月廿三日
●開往安東
▲紳祐丸 月 日
●開往門司宇品今治尾道
▲照國號 五月三十日

電話一一八、三八五二

惠通行

無線播音

譚永祺君之外甥公子

缺乏母乳與喂養失宜

致此江蘇小孩患消化器病

但嬰孩自己藥片迅速治愈之

母乳爲嬰兒最良食品天然完美决非他物所能及但在特殊情形之下有時不得不以他物代之則小兒往往因此而患消化器病如泄瀉嘔吐腹痛便秘等等凡遇此情形除設法改正其飮食外投以一二劑嬰孩自己藥片每得迅速痊原多數父母均已實驗嬰孩自己藥片有此神效江蘇嘉定塔前譚永生號譚永祺君卽其中之一也　華君書云「小甥平官現年四歲當初生時因乏母乳喂以乳糕致患積食胃呆等症服各種消化藥均無甚效後試嬰孩自己藥片諸症悉除自是身體健康異常活潑矣」嬰孩自己藥片係高明兒科專家處方製成之小兒專藥其治療嬰孩食積單純發熱便秘腹痛泄瀉嘔吐傷風痰厥蛔蟲出牙以及一切腸胃疾病味道最美功效最大各大藥房均有出售或向上海江西路四五一號韋廉士醫生藥局函購每瓶大洋七角六瓶三元五角郵力在内　一切信件可由奉天和記洋行轉上海韋廉士醫生藥房

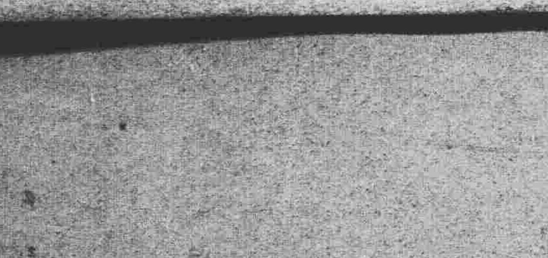

裝璜精巧
運用靈便
機構堅牢
價格低廉

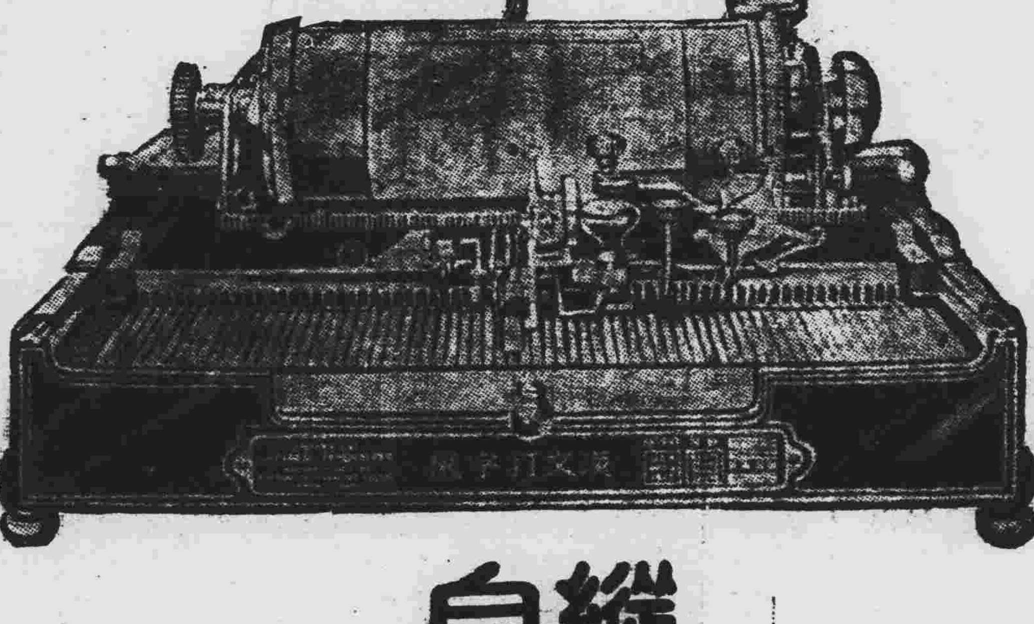

縱橫自在漢文打字機

日文歐文併用

購買一架陳列廳前生輝滿室豈諸案頭便利非常徒爲裝飾之品誠文明之利器也一架能代三名書記者每分鐘打五十餘子近來各官廳機關銀行會社商會學堂文人學士購用者紛至沓來如蒙光臨不勝歡迎之至

本公司現有專門打字員待聘如有需用此項人材者請語本公司接洽可也

漢日歐文併用打字機之特徵

一、構造堅固經久耐用
二、長短捲紙筒能隨時任意撤換
三、縱横打字俱備
四、横打字時若欲退回原位置備有戾鈕按之即得
五、縱横打字之間隔及挿入日文歐文或數目字等均可隨意變換
六、打字時可隨意畫線
七、打字位置極爲準確自動進行無反動外錯之弊打字速度極快
八、機構鋼字文字盤等均極堅固可保永久使用

現代事務室中之大問題

時代演進事務繁增各種事業之競爭、亦日加劇烈、擧凡公文信件之傳遞記錄、要以敏捷明瞭、方不致步人後塵、惟是舊日之人工繕寫、其能率之微弱、乃成今日事務上一大問題焉、且漢文字體繁異、果秉筆濡豪一點一畫、蠅之繕寫、求其字端行整、已非易致、再冀敏捷、決非可能、今欲達此目的、舍用漢文打字機外、別無途徑、敝公司創製之最新式漢文打字機、即爲解決此問題之利器也、本機構造堅固完備、動作靈敏適用與西文打字機、具同等功用、

漢文打字機製造公司

支店	大連山縣通一〇五	代理店	奉天富士町六 中和洋行
出張所	新京富士町四丁目	代理店	吉林新開門外 大久保洋行
出張所	奉天千代田通三九	代理店	哈埠道裡石頭道 兼田商行

美容妙術

顏容美麗全賴皮膚柔嫩嫩膚之妙法即於每晚臨睡之前搽用兜安氏美容膏必獲佳果此膏功能豔容護膚能使皮膚冬不凍裂夏不晒黑且可免生皮疵皺紋凡愛護皮膚之婦女宜常搽用此膏也

各葯房有出售

上海兜安氏西葯公司啟

社會小說 財色婚姻 (二七六)

(儒丐著)

二十二、婚禮完成兩相如願

那些貪看戲的。自然沒有工夫顧到新郎新婦的行動。可是那些好喝酒帶點憨皮涎臉的人。見席上沒了新郎新婦。便覺得有些乏趣。他們知道新郎新婦一定怕人們有什麼要求，溜歸喜房了。於是便有人提議。到金珠的公館去鬧喜房。自然青年好事的人，沒有不喜歡作這勾當的。因爲對於一個極不熟識的婦女—新婦—。可以隨便開心。便是大肆其玩笑。也好象執行正當權利。無論何人。不得加以干涉。我常說。人間社會中。萬事萬物。眞有好多矛盾刺謬。令人百思不得索解的。就拿開玩笑說吧。無論是老少男女。必須彼此有一種莫逆的關係。脫略了形跡。還得有個過得着的條件。然後纔能相互玩笑。以言語彼此調侃。便是使用褻語。亦無不可。至於彼此還不着開玩笑雖在極熟的朋友。仍須恭而敬之。若是口不擇言。指不定就要得罪朋友。因而誤了交情的。也不在少處。若說對於生人。或是初見面的朋友。那更得挈出禮貌。誰也不敢乍見之下。先開玩笑。初次見面的婦女。尤須唯唯諾諾。不能平視。這樣時。纔爲道德人情所稱許。自己的人格。也就不抬自高了。如不然時。就不知惹出什麼樣的是非。甚至被人加以侮辱罪。訴之法院也未可知。因爲中國自古便自命爲禮教之邦。對於女子。若是有了什麼褻語的侵犯。那眞要不理於衆口。儼然是就周公孔子的國家。那里知道實際上却有一個極大的矛盾。試問有好多男人。老老少少。不分輩行。不分親疏。把一個纔下輿的新婦。團團圍在洞房中。那個品頭。這個論脚。穢語連綿。醜態畢露。致使新郎匿如避貓ノ鼠。新婦驚於毀慶之雀。此等行爲。若在常時。施於任何婦女。無一事不可搆成侮辱罪。可是在鬧喜房的時候便爲法律所容許。人情所樂聞。則又儼然由周孔之國。復返於野蠻之世了。聞之友人云。南方有因鬧喜房而出人命者。其爲鬧也。可以想見。

醫話 細菌傳染及滅菌 (五)

(姚紀彬)

細菌的生活

二。空氣傳染。即由病人排泄之病原體。乾燥而飛散於空氣中。傳播之者。例如天花之痂皮。結核病者之痰。

三。水之傳染。如霍亂。傷寒。赤痢等。其病原體入於井水或河水中。人誤飲之而傳染者。

四。土壤傳染。破傷風菌。存在土中。脾脫疽菌等胞。永在土內。由身之損傷部。或混合動物飼料而傳染。

五。飲食傳染。一名經口傳染。肉食。牛乳。菓品。野菜。及飲用水之媒介而傳染。如傷寒。副型傷寒。赤痢及霍亂等。

六。昆虫傳染。病原體或附着於昆虫。或直接入於昆虫體內。經一定之生育。更移植其病原體於人體而傳染病毒。此種傳染情形如左

細菌之傳染方法

一。蠅好逐臭。先集於霍亂。傷寒赤痢病者之排泄物。因之病原體沾染於其肢翼。更移其病原體於飲食物上。人誤食之。致只其傳染。

二。痲拉利亞原蟲。入於蚊之體內。經一定之發育。更由蚊之刺螫。而移植病毒於人體。又鼠疫菌。在鼠之體內增殖。由蚤之媒介。更傳其病毒於人體。

人間的恨事 【二】

(小天)

……悼亡甥天錫……

我以爲現代青年的弱點。多半是徒求皮毛。不務實際。所以置身社會每每失敗。終必一無所成。因此我對天錫談話時。常常告給他。要學一點眞實的學問技能。我們若能『埋頭苦幹』。然後方能發現我們的人生。成就了我們的志願。我的埋頭苦幹。我總算是一個成年人、還不要緊。但在天錫這樣味於事故血氣方剛的十幾歲孩子。那能不影響他身體的健康呢。我令他埋頭苦幹。如今想來。固然是一件憾事。不合訓育道理。不過在他周圍的親友。不是有學識便是有地位。要書有書要報有報。要錢有錢。眞是不乏三人之師。就正之士。在這等環境裏想令他成一個『低能兒』。飽食終日。無所用心。萬勿埋頭苦幹。談何容易那裡能够？

王天錫遺影

還孩子今年纔十七歲。表面看去。像個老頭兒一樣。暮氣根深。還不如我尙能談笑活潑。實際他內心的朝氣。比我十七歲時代還逝。簡直想一飛沖天。一鳴驚人。最低限度將來學問得比我還強。生活得比我還潤。那知道人力未能勝天。在求生的戰線上小試其鋒。即折叉喪生含恨死去一個不無造材的青年已經學有一些進益了忽然就。永訣了他的父母親友。該是何等的可惜何等的可痛？（未完）

浮沉人海 大同紀念展

(孟晶潔)

浮沉人海。終日奔波。只爲七字。勞形不息。年來苦債未償。依然作拽磨之牛。然命途註定。其奈之何。閫閫久居。無所適從。正百無聊賴之際。洽値大同三週藝展之開。雀躍何似。因往遊焉。

十九日上午。甘霖初收。倍極淸和。綠意欣欣之生機。益使人陶醉。十時許。乘車前往。遊人早已魚貫而入參觀室共分爲七列。第一室爲學生成績品。就中以圖畫。作文。習字。居多。要皆琳瑯滿目。成績斐然。然於文章一道。性之所近。石秩君之皇帝回鑾記一篇。何短意長。發揮盡致。令我愛不忍釋。他如安又天君之書法。盧文碩君。劉永慈君之圖畫。要皆錚錚不可多得之作品。

第二室爲日語教書參考資料。第三室爲日滿旅行指導。將旅程。價目日期。詳爲分述。淸如指掌。濊瑜吾人常識不少。洲中四人合製之滿洲地圖模形。山川航路。又極盡其大觀之能事。可珍也。第四室爲 皇帝陛下日本訪問之寫眞將三風島，光撮入不少。第五室爲日滿風俗資料。借知日人之普通風俗。並滿洲之服古裝代等。第六室爲航空旅行指導。是室余最感興趣。室內陳列飛機模形。並滿洲航空會社旅客機之內容。及空中攝影與各國之航空資料。洋洋大觀。可稱其盛。按年來世界各國。是銳意發展空軍。不遺餘力。是人將如何重要視之。反觀今日此室觀衆。反不注意。乏常識乎。仰看熱鬧乎。七室爲各種書籍商品之販賣無可記。

統觀全體。以日語學校。而反能有如此好成績逐見課外之勉強人才之衆也。有次序。有條理。爲各室陳列之佳譽。而成績之佳。除吾人預想之外。足見該校之費苦心也。吾人得益。豈淺鮮哉。

按大同學院之成立於瀋陽者。不過三週年。而此三年之中。日語人才倍出。服身於社會者有之。而今該校聲譽。已濟於滿洲知各學校之林。憶昔余於其萃升書院舊址夜校時。校長三田村源次老先生。熱心啓廸。敎授不倦。受其春風化雨者。何可數計。其門墻桃李。晚近皆成有才之士。追思大同學院得有今日之發榮者。三田村老先生之功。爲不可沒。又豈倖致哉。

最後余尙有一言。付諸篇末總之此次之展覽可稱爲盡善盡美余以門外之漢。作走馬觀花。痴人說夢之評。失以各人之微見。會不能不無所短長。率而執筆不到處尙祈見而諒之。則幸甚矣。

三。五。五一九。蓮花寺

流沙墜簡校補 【一】

(昌羣)

(一) 校 記

斯坦因所獲漢晉簡牘。先有沙畹氏爲之詮次。後經羅振玉王國維二氏之考釋。千秋遺跡。得還舊觀。而前後漢間漢兵通道玉門。隔絕羌胡。使南北不得交關。當年經營。幸猶可見於今日。前賢之功。可謂偉矣。顧治氏書與羅王二氏之考釋。流傳漸稀。得之不易。今羅氏旣重鐫印行。內容亦多所損益。尤以屯戍叢殘更改最繁。蓋王氏生前手訂也。爰嘗以此書初版與沙書相校。欲辨其得失之處。而後知沙氏開闢蠶叢之不易。王氏考釋之精審。所以藝苑爭傳。率土成誦。名下無虛也。近復以此書再版與初版對讐。往事經時。始將其所改易者逐錄完畢。爰作校勘記略誌其概。世之君子。以覽觀焉。

按沙氏書所收簡牘共九百九十一片。全書分三編。第一編(第一—七〇九)係在敦煌西北古長城廢墟發現。其中紀年者九十八片。自天漢三年(公元前九八)。迄永興元年(公元一五三)。紙片之屬於唐代者十一(第一—七二〇)。第二編。(第七二一—九五〇)在蒲昌海北。即所謂古樓蘭遺址發現。其中少數係斯氏第一次在尼雅所得(第九四〇—九五〇)簡牘皆有。爲魏晉間物。共有紀年者十八片。自炎興元年(公元二六三)迄咸和九年(公元三三〇)。紙片四(第八九六九一〇一九一一)。第三編(第九五一—九九一)在和闐東北瑪咱託拉(第九五一—九七四)及伯拉瀚史德(第九八一—九八三)諸地發現。簡牘皆有。而無紀年可考大抵爲隋唐間物。沙氏之書。卽依據以上諸出土地點而彙集之。不分類。此其所長。亦正其所短也。(未完)

雜說 談戀愛 (一)

(夢薇)

日本文學批評家厨川白村。我們知道他不僅是一個批評家。而且對於戀愛的學理是很有研究的。現在一般青年對於戀愛的却沒有多少。前天買到了。他著的一本戀愛論。裡面把戀愛分析得很詳細。很多精彩的地方。所以現在我特別的在此介紹一下。並非提倡戀愛。不過使正在戀愛中的人都知道怎樣戀愛。也並不是一樁壞事。

這本書的起首還是很美的。他借用了詩人柏朗寧的「廢墟之戀」的美歌。作他這本書開場白。是非常富有詩意的他說。

『夏天的太陽將落的時候。羅馬之郊外。堪怕呢亞之平原裡。被蒼然的暮色包圍住的田野。丘陵都是靜悄悄的漫有點兒聲息。羊羣裡一大半在悠然自得的吃着草慢慢的向牢圈裏走着。這是羅馬大帝國都城之遺跡。古代不是有堂堂的王者。在這里叱咤三軍。握生殺予奪之權睥睨世界嗎？如今連一株可讚美的樹都沒有了。只有草兒在叢生着。皇帝與珈斯他斯的大業。怎麼樣了？頂着高入雲霄的圓屋頂的大理石造的王宮。如今在什麼地方？但見一遍荒草徒令遊子憑弔。

只是那邊還剩下一座小塔。塔裏藏着一個金髮白面的少女。忍氣吞聲。東張西望地等候夜會的戀人。及至戀人來到。忽地趕上前去。兩個人就不做聲的相抱住了。黃金的戰車。百萬的大軍。如今片影不存。成了一個廢墟。只有男女兩性之戀。是有不變的永遠性。恆久性。雖經千百年。也不能消滅的。幾世紀間的紛亂。那勝利。光榮。黃金。都已歸於無有。只有戀愛是至上的。

在這裏面的許多話。只有一句是最重要的。就是『戀愛是至上的』！他說。『永久的都城』不是羅馬。乃是戀愛（未完）

我的熱淚

(荣南)

近來的心境對萬事萬物。益覺漠然。竟到了所 謂。『歡笑不成眼淚不落』的境地。

幾年前的秋晚。聽到落葉打窗哀鴻叫過天空。對着一盞紅燈。無法睡去的時候。心裏的哀思。眞有如海潮的樣子。當時。所寫的舊 詩。如『芳心死後春難再。忍對秋燈夜不眠』。『劫後心腸無著處。朝隨殘月晚隨風。』那種握管之頃的快感。使生命感到了陶醉。如此生活。雖屬難堪。但還像一首哀酸的詩。究竟也有幾分可愛處。祇有這歡笑不成。眼淚不落的滋味如置身在炎夏的大沙漠中窒人呼吸的熱氣充滿了宇宙一切生命的波動都爲之靜止了。

有人說。『銷魂尙 可。更無魂可銷矣。』這種滋味。實在不是好受的。人們過一事能够宇宙一切。還抱着認眞的態度生命力。會如潮水奔騰。鮮明而又活躍。到了無魂可銷。生命力已經銷失大半了。紅樓夢中說。黛玉常淚債還完。遇到再傷心事。祇覺心酸。再也滴不下淚來。前年死去文梁遇春。有一篇文章名爲『失掉了悲哀』。旣失掉悲哀。還有所謂『悲哀』存在。這種悲哀。是無法說出的。白朗寧夫人冷眼看破這一點。所以她說。

『去爲那班眼 淚已枯滴着心血的人兒痛哭吧！』

某女士曾對我說。她當秋夜睡醒。聽孤雁酸啼。便淚流滿枕。我說。『有眼淚是幸福的。我願你的眼淚。能永遠像這樣的流着。』無論如何熱淚痛流總比僵僵沉默。一點生的意味（未完）

所以我有時想做一點方和尙。站在破舊的山門前。昏茫的落日照上紅牆。亂峯林外。涼風颯然的吹過。暮靄中傳來一縷微弱的鐘聲。或能喚醒我心靈深處的憂戚。不然。在凄風冷雨中。騎着瘦驢。向着漠漠的山前走去。也可以使我深味著身世飄飄的悲哀。古人有將自已的身世。造成極悽苦者。終至心碎嘔血而死。大概也是不無意味的生活。人生的快慰又無從獲得。不得已才這樣蹩斡下去。以求得神經方面暫時的刺激痛痛快快的發洩一番內心的沉鬱。蘇女士也 曾說過。我嘗遍甜酸苦辣的人生滋味。想到過去的幾年。眞是個不堪回首。但是當我的心爲這漠然之感慢慢腐蝕了時。我有時竟願意舊時痛楚歲月的來臨。因爲那樣還有使我的精神比較振奮。』這樣着想使局外人看來眞太可悲了。

失去的熱淚啊何時重來？我將在荒漠的江邊。黃葉的林下尋找你的行蹤哩。

九星日鑑

五月廿四日 舊四月廿二日 金曜 庚子 先勝 危宿 鬼

▲一白之人勉勵心神幹去、雖事亦成、庚辛丑吉▲二黑之人若，量自已大能幹去時、反招失敗、甲乙丑吉▲三碧之人宜勿退縮、諸事進取則有効果、但須細心、丙庚癸吉▲四綠之人愈陷於苦境、非注意不可、乙辛癸吉▲五黃之人辦事難不見効果、宜勿自棄、則佳、卯辛丑吉▲六白之人以努力爲第一、須勿希望僥倖、乙辛丑吉▲七赤之人內中空虛徒奔走外方辦事、則易招失敗、丙庚辛吉▲八白之人或陷于意外的不利、尤其斡旋注意、甲卯丑吉、▲九紫之人若忍朝來一時之苦惱、午後必呈大吉、乙丁癸吉、

畫梅題詠

(周辦西)

▲梅鶴

氷心潔不落塵埃。月地雲階鶴舞來。春色年年驚客夢。高吟是處有樓臺。

買山何日白雲働。麥鴿相隨計未疏。夜夜蟾光三徑滿。對君坐悟養生書。

▲梅花竹鷄

踏雪尋春問碧溪。疎林冷蕊壓雲低。隴山幽寂香來遠。白玉叢中舞竹雞。

▲梅月

閒寫幽芳老自娛。巡檐學畫月堪呼。花生筆底何眞假。眞假花吞孰有無。（未 完）

屬從東渡百九詩 (四)

(袁金鎧)

孔學會詩課四首

拂塵

塵容俗狀溷塵塵。掃御纖埃付太空。塵尾淸談誇學士。蛾眉紅拂識英雄。春風大雅烟雲淨。秋水文章意境同。我願乾坤除障礙。好將揮帚竟全功。

擦布

孰是完全乾淨身。刮光磨垢滌凡塵。甘居勞役方成潔。能去汚痕便有神。不棄叢殘供拂拭。無窮生趣出鮮新。漫云絲縷無多用。功勝香閨繡絹巾。

岡田乾電池
內地諸官省 滿鐵
電信電話會社 鐵路總局
各指定工場

中光電影院
五月廿六日至卅日准演
曾赴國際電影賽會歸來之
藝華公司出品 (此外加滑稽笑片兩片)
前集 女人
黎明輝主演

奉陽電影院
四經路 七緯路
今日開演
午後一時起·循環開演
明星公司出品
「殘 春」—徐來主演
「二對一」—全部有聲
兩套影片合演
樓上樓下一律兩角
注意 下期開演 何片 ?

天一公司
全部對白有聲片
重歸
注意演期及地點

會仙電影院
城內小北門裡
由五月廿一日起廿五日止
有聲對白歌唱超特巨片
歡喜冤家
上海天一影片公司出品
每日時間十一點。一點半。七點半。三場
下期預告
有聲超特巨片
紉珠(空谷蘭)

明星電影院
第一商場內
由五月廿日起至廿四日連演五天
上海友聯影片公司出品連部巨片
陳鏗然導演
第二集 荒江女俠
賀志剛 徐琴芳 文逸民 主演
下期接演 第三集 荒江女俠

天光電影院
大西關大街
今天公映第四集

啼笑因緣
明星影片公司出品
價目照舊 有聲有色 無聲無色 三角 五角
連集巨片
胡蝶 鄭小秋 主演

東安電影院
南市場
自用電話三五四二
五月廿三日起連演四天
上海友聯影片公司出品
陳鏗然導演
張志直 徐琴芳 賀志剛 王楚琴 主演
第七集 荒江女俠
△變化神通突破火燒紅蓮寺▽
△佈景機關推翻火燒平陽城▽
本院五月十四日起晚場由八時放映

103—00

獅子牙粉
獅子牙膏

有如此美齒
纔有此美人

健全的牙齒、能助食物的消化、增進全身健康是盡人皆知的、萬人禮讚的今日、請常用品質優秀的獅子牙膏、獅子牙粉以保牙齒的健美、

夏の婦人子供服
實物大の型紙五十六種贈呈

男女の相性が一目でわかる特別大画報
人相の櫻井大路先生と手相の永島眞雄先生が發表された画報式の秘訣集です。未婚の方々には勿論ですが、既に結婚してゐられる方々にも、夫婦和合の本道を明示する秘訣ばかりです。美しい色刷画報として發表したので大評判です。

小崎先生御一門の家庭圓滿座談會
（一家繁榮の模範家庭として有名な小崎弘道先生御一門の家庭圓滿法を聴く大座談會）

一現代の花嫁さんが守らねばならぬ第一ヶ條
一八百屋さんと魚屋さんが内幕を語る會
一里子の村の人情探訪記
一親を有難がらぬ子供の不幸
一瀕死の消化不良兒を助けた經驗

臺灣蕃人の家庭生活画報
臺灣南端の蕃地を訪問して蕃人の家庭生活振りを特寫して發表した画報です。

寶塚花形舞踊集
寶塚の草笛美子、原小夜その他の花形連の新舞踊を色刷画報で發表。

佛門第一の麗人村雲尼公の信仰秘話　吉屋信子
本誌とお馴染の小説家吉屋信子先生が村雲尼公樣を親しく訪問して無遠慮にお話を伺はれた特ダネ大讀物

特別座談會 女中さんの貞操を護れ!!
一派出看護婦さんばかりの座談會
一眠つてゐる間に肌を美しくする新美容法
一夏の婦人服の上手な着附方画報
一フランス人形の實物大型紙つき作方

長篇小說　眞實一路（山本有三）
長篇小說　虹の故鄉（牧逸馬）
長篇小說　人妻椿（小島政二郎）
長篇小說　白梅紅梅（林不忘）
諧謔小說　女軍突擊隊（中野實）

慢性婦人病の家庭養生法　根本博士
婦人病には一番禁物の季節がまゐりました。家庭で誰にもコツソリ出來る養生法を發表。

一流の先生方が一ヶ年間苦心考案された數百種の新型の中から、五十六種を選りすぐつて發表。全部實物大の型紙を附けたので、初心の方にも子供にも、上手に仕立てられます。

裁縫用の卷尺贈呈
洋服裁縫に無くてはならぬ卷尺を一本づゝ洩れなく進呈。
（鯨尺とメートル對照　一尺とインチ對照）

寶石入りの幸運の指輪 一千箇贈呈の大懸賞

六十五錢　送料十一錢
東京神田振替一八一〇
主婦之友社

京師發生天然痘 勢將蔓延

【新京】數日來於新京發生天然痘、對市民與一大衝動、而其後益有蔓延之兆、二十一日、民政部商市營住宅二十一號居住之官吏消費組合事務員松原芳雄氏、(二九)及東三馬路市營住宅、六十九號櫻田昌宏(六)罹病、故當局躍起、施行大消毒、同時對附近一帶居住民、施行種痘、領發二十七、八九之三日間、對管內居住民、定行免費種痘、

施種牛痘成績

【錦州】錦縣公署、衛生機關、爲謀兒童之健康、預防天然痘發現、特是委託城內北街淩川醫院、仁濟藥房、南街田氏醫院、各大藥房、施種牛痘、各醫院門首、張貼廣告、遂日間市內住民、携抱玩童離女、來院種痘者、絡繹不絕、手術良好、藥料精奇、經種痘兒童、飲食如恒、精神健壯、成感縣當局之德政、各醫院之義舉、而不收受藥資云、

教育局行將遷移

【原開】縣公署教育局、原在東街辦公、近來感覺諸多不便、決定遷移縣公署院內、約不日即可遷入云、

哈市警察全部增薪

【哈爾濱】哈爾濱警察廳管下警察、約三千餘名、向來薪俸極薄、端賴種種不正當收入以資補助、事變以來、警察當局、力圖改善、以故從前之種種不正當收入、絕對禁止、因此警察之收入、頓受打擊、生活難以維持、警廳當局、有鑒於此、前曾向政府要求、改善警察待遇、業蒙政府許可、全員增薪總額、達萬八千餘元、於五月卅一日、及七月一日、三千名警察、前後一律增薪三元、自七月一日以後、所有警官、每月可得二十元、即警察當局、在增薪之同時、決定着手淘汰不稱職之警官、及不識字之警察云、

警察署檢査清潔

【瓦房店】警察署長宋駿聲氏、對於市內治安及公衆清潔上、絲毫不懈、近査市內公衆春季清潔、又屆檢查之期、爰於月之十七日上午、親率保安王巡官及共濟橋分所長等、前往各民戶、澈底檢查、藉重衛生云、

哈蘇聯副領事訪下村事務官

設立僑民會要求諒解

【哈爾濱】多列賓斯基蘇聯副領事、於廿二日午後一時半、赴外交部特派員公署、訪問下村事務官、關於舊北鐵從事蘇聯人殘留之蘇聯國籍人、設留僑民會問題、要求諒解、始辭去、該僑民會設立問題、在北鐵讓渡前後、在兩者間、已有某種程度之諒解、而在滿洲國側、以僑民會單爲僑民之合法的目的外、若爲蘇聯國策延長機關、即如宣傳赤化之共產黨策動本部、時則對我一大事、反對意見居多、結局新京中央部、在詳細檢討該僑民會之內容後、在該會非由蘇聯國家工作之非合法行爲而成之條件下許可、

小洋錢廢止問題 滿人側反對

研究委員會考究對策

【大連】州內流通之小洋錢、近日來暴漲不已、致碍及地方金融、一般商界、頗受損失、是以有廢止之議、關此一時引起各方之注意、福昌華工、以及諸大會社、日來共謀對策、依據十八日決議、禁止流通、向當局申請一節、頗得諸方同意、是以特定請願委員五名、擬就請願原文、以便陳情於當局、但正商會側、以爲該問題成行、後滿人間頗有利害關係特向反對二十二日、又派代表述明理由、目下由小洋錢問題研究委員會、考究對策中云、

大野關東局總長赴連拜訪各機關

並設宴招待大連官民

【大連】大野新關東局總長二十三日、後一時三十五分、由旅順舊長官官邸出發、乘滿車經新線之旅大南道路、前往大連、二時二十五分抵忠靈塔參拜後、即往大連神社參拜、繼而往訪滿鐵、政署市役署等作履新之拜訪、四時十五分入大和旅館、由六時在大和旅館招待大連官民開披露宴云、

捉姦誤會行兇

【[illegible]】邑二道街謝家小舖路南、石姓女嫁與許某爲妻、過門後、因許爲農人、石姓女不慣鄉居、遂回奔來城、日久不返、經其夫屢次接伊回家、其妻均與拒絕、近來乃夫聞其妻存不正行爲、遂於日昨(十九日)早三時許、侵入其妻之住宅、見其妻正與一人、同床共枕酣睡、其夫一見、分外眼紅、遂操起菜刀、照與其妻同眠之人砍數刀、又砍其妻、及砍其妻時、始發覺與其妻同被而眠者、乃其妻妹、但已釀禍、當經其家長的、報告警所、旋經警察二分所、派警士將兇犯帶所審訊、當將受傷之少女、及少婦抬送醫院醫治、少女身中八刃、傷勢頗重、少婦諒無警命之危險、至於兇犯、已由生所送交警務局收押、待審訊後即移交法院辦矣、

烏吉密附近匪訊

一面坡守備隊討剿中

【哈爾濱】廿日夜十時許、突有百名匪賊、襲擊烏吉密附近之農村、割斷電線三根、電桿子四支、一時通信斷絕、匪賊放火搶掠、至二十一日早、火猶未熄、一面坡守備隊、據報全隊出動討伐云、

宋荒地匪警

【鐵嶺】七區管界宋荒地于海者、於十八日午前、忽侵入三人組之土匪、以拳刀脅迫家人、射殺次男景臣、又亂打主人之頭部、而後强奪衣類等、向西南方逃走、接急報之七區署全力嚴追中云、

警務課將選拔幹警警備船舶

江上行旅可爲高枕無憂矣

【哈爾濱】哈爾濱航業聯合局之船舶、向由該局自有之護勇、及江防艦隊負責保護、十五日以來、各軍艦紛紛開赴各地警備、航聯局之護勇、僅有日人十五名、滿人百六十名、負責保護、實有不敷分配之虞、關鐵路局警務課、目下銳意計劃、按取路警百三十名、由日人五十名指揮、在各輪船負警備之責、將來沿江行旅、大可高枕無憂矣云云、

福民彩券售缺

【開原】自本邑附屬地、狗不里包子舖、主人張巨川得中福民彩券頭彩後、一般人士之希望得彩心、遂呈熱烈、爭先購買彩券、以致肆內代售彩券者、均賣缺乏云、

吉林罪犯六人越獄被獲

【吉林】月之二十日晚十一時許、吉林巴虎門裡、吉林監獄中所管犯徒、有某號(每號六名犯人)竊運鐵器圖謀越獄案發生、六名罪犯同時逃出、經管獄者發見、立報告監獄當局、由吉林監獄電話報知吉林警察廳、全城警察出動協助緝拿、搜査附近之住戶、一時城內大緊張、至十二時許、在該獄院內廁所內擒獲三名、餘三名、均已越獄牆逃走、警網向北山砲台山一帶發展、該獄之守警在北山後廁所內獲二名、其餘一名因逃遁遲緩、在城門側擒獲、所越出之犯人、至廿一日黎明四時、越監犯人六名全部得獲、警察始撤回、經探訪越獄犯均爲十年以上徒刑、內有盜案田某一名、係二十年以上之徒刑、廿一日上午吉林司法當局再提訊審越獄案加倍罪徒、以資效尤云、

石哈山警所被搶

分所長待罪警局

【錦州】錦縣管界三區、石哈山、警察分所、警士四名、大槍四枝、分所長劉樹田眷屬寓於代網屯、時常返舍夜宿、只遺警士三名、內中一名、傳遞公文、不時外出、分所常駐者、僅二名警士、而該分所長奇想天開、恐匪衆襲奪武器、乃將大蓋槍三枝、潛寄於分所對門、住戶、張某之家、蓋張某者、素有眼疾、不能遠視、況家貧如洗、又係一種無知愚氓處於勢力之下、亦不敢不予保存、詎料事機不密、被匪人偵知底蘊、於月之十七日午後十一時、突有胡匪七八名、實槍荷彈、潛赴石哈山、張某之家、闖入室內、用槍威嚇、不許聲張、張某數口之家、驚懼萬分噤然無聲、任其掠奪、結果將分所寄存大蓋槍三枝、搶去、並搜掠大洋十元、遠颺以去、張某喊報分所、失槍之事、適値劉分所長、又行返舍未歸、警士等、懼而不敢應聲、至數小時後、量匪已逃走、始行出外、自張某追詢經過、後當馳報劉分所長、慌張來所、報告三區警察署、轉報縣警務局、十八日警局指導官、同三區警察署長同赴現地、偵査經過情形、張某確係畏威代存槍械、並失去大洋十元、當由指導官宣告無罪、同時令劉分所長、赴警局、聽候罰辦、而該分所奉令之下、當即來錦警務局待罪、究竟如何懲辦尙未探悉云、

埠頭秩序整理策

【大連】大連埠頭、近因適往旅客激增、致港之內外、頗呈混雜、尤以客船出入時、爲船寄待合所內、竟失秩序、港門之前、車馬雲集、交通時被杜塞、行人尤感艱足、滿鐵爲擴充埠頭吞吐量、現擬整理港內秩序、並變更待合所內之佈設等情、水上署待滿鐵各項工竣、將添警員、另改善交通整理策云、

警務廳派員下鄉檢閱

【錦州】錦州省公署警務廳爲謀地方之治安、對於負警備之警團、須加檢閱、乃於月之二十一日、派警務科科員、及保安科科員等、出發於各鄉、實行自衛團、警備之檢閱云、

客歲以來江北災民救濟情形

各慈善團體皆見義勇爲

【哈爾濱】査江北自客歲水災之後、民不聊生、啼飢號寒、慘不忍睹、幸經哈市各慈善機關、奔走號呼、盡力拯救、人民得以復甦、如世界慈善總會、前後七次運來面粉及賑米九萬三千一百二十五斤、共救濟一〇、六四九人、世界紅卍字會運來包米一車、救濟約八百餘人、哈爾濱市慈善總會、第一次運來賑衣一千一百套、第二次運來高粱米一百石、先後均行配給各屯難民、其他如敬惜字紙會、運來小米五千餘石、粥廠、自十二月十四日開始施粥、延至五月二十日止、計救濟人員約計八萬六千七百餘人、至於市署、自十二月廿日發給高粱米、迄至四月底止、計發來高粱米一三三〇二甫、共計救濟人員約計六萬餘人、自十二月十八日施療以來、計診療病人七名、并由市署計劃以工代賑、採取阿什河砂子、自十二月興工以來、計採取砂子約計四七四〇立米、救濟工作人員約計五〇〇〇人、就松浦管內四一個村屯、農戶約計五百餘戶、春耕無力、仔種困難、現經市署貸款九四〇〇圓、購買大豆五、三九八甫、小麥九八〇甫、高粱二二甫、於本月二十一日發給農民、以便耕種、又國土綠化運動、由中央政府、發來五葉松仔種一五、〇〇〇株、配給各屯栽種、以重命令、此後天氣日漸和暖、農民謀生自然較易也、

日海軍紀念日

哈市籌備盛大舉行

【哈爾濱】日本海軍紀念日爲期已近、在哈日本海軍、擬舉行全市盛大祝賀紀念、海軍防備隊由日大佐、駐哈海軍事務所黑木中佐、及各幹部、開始研究祝賀辦法、結果於二十四、二十五、二十六、二十七四日間按左列規定舉行盛大祝賀紀念、

二十四日　由日本居留民會、在鄉軍人會、海友會、哈市鐵路局等機關主催、在光陸電影院、演電影、開講演會

二十五日　在工業俱樂部、由協和會主催講演會、演電影使滿洲國民、認識日本海軍之情勢、

二十六日　午後六時、在公會民會、山口大佐講演

二十七日　本日海軍防備隊、於午前十一時半、招待日滿要人、及日俄戰爭之從軍海軍將兵、舉行祝賀會、午後一時至四時角力、其他各種娛樂、公開演劇、歌唱等晚間在放送局放送、

一、海軍之歌、

一、海軍紀念日歌、

一、日本海軍紀念日之實況於二十七日午前八時至日沒在神社內高懸四色8旗、與日本國民深刻印象、屆時當有一盛況云、

春耕欵撥到召村長會議

【盤山】本縣農民渴望之春耕貸款、於日前由省撥到、共爲八萬元、縣署遂於五月廿日招集各村長來縣開會、指示一切借款手續、此款專爲救濟無力耕種之農戶、爲重年利一分八厘、自借款之日起、以一年爲期、按三十大村分配、災情最重者、每村攤四千元、次者三千元再次二千元、

西作堂煤礦武裝共匪

【龍井】於廿一日午前一時頃、在和龍縣東良社西作堂煤礦、出現持步槍約三十三名之武裝共匪、將煤礦事務所二所及煤礦發動機一架、時價三千元燒却、奪去饅首三百個、麵十五斤、於勇化社梨樹堂吃畢後、於午前三時從容由該地出發向勇化社黃道方面逃走、

左教育局長視察鄉校

【台安】教育局長左貴儒、對于教育、異常熱心、乃於本月廿一日躬赴各區、視査鄉鎭各校、約于一星期內返縣、並開該局長、担任治安維持會、宣撫部部長、此次下鄉、對于宣撫事宜、亦向各村民、有所指導云、

各鄉食糧缺乏紛紛請示救濟

【安東】本埠四鄉、因去歲秋收不旺、以致本年食糧缺乏共中雖經當局撥糧接濟、究係杯水車薪、無濟於事、近各鄉際此青黃不接之時、對於食糧亟關重要、現各鄉日下紛紛派員前來、向當局請示、以期接濟、而維民生、當局對此苦況、亦深表同情、將爲設法救濟云、

巡捕查獲私運

【安東】本埠附屬地橋頭派出所巡捕鄒國林、與日人出勤各處巡査、當有鮮人私運現大洋六百元、當被鄒巡捕查出、當即帶入派出所內、審問後即移送警署、將不免實行沒收云、

武廟演劇酬神

【黑河】鄉俗古曆四月十八日、爲娘娘廟會之期、例年皆假東門外武廟、演酬神劇若干日、以與民同歡、自軍閥窃踞、兵燹頻年、久已無人提倡、香火因爾凄淸、本年春季、雨順風調、省垣則亦日臻繁盛、省縣當局、特准人民所請、舉行

市民患天花者多

衛生當局施全般種痘

【大連】近數日來、時發時息迄未絕滅之天然痘、始則猖行於新京、繼而傳播至大連市漸有傳染日廣之勢、現値暑夏之初、正是百疫萌生之機會、故大連署、對此頗爲恐懼、衛生係現擬開始活動、嚴行預防查自十六日以來、先後患染者達十數名、即以療病中日下收容中眞性患者、亦不下十二名之多、而西部方面流行尤盛、當此將釀市民之大患、衛生當局、除急査傳染元系統外、並於日內全市種痘云、

娼主控訴巡捕

【大連】市內福星街娼窰主常國亭、於二十二日、以沙署巡捕田恒俊爲對方、提起告訴狀於沙署當局、據稱田巡捕在去年二月間勤務在永安街派出所時、常至該娼窰中、與其姊妹有染、該後時時來往、一般顧客、因懼官人、不敢前往、營業頗被影響、時常因患病在身、不能視事、田以巧言花語

街巷頻現怪漢調笑獨步婦女

大連署管內、在客歲中、曾有不法之輩、專調戲路上通行之婦女、出沒無常、恒潛伏於中央公園等人跡較稀之處、每見獨行之青年婦女、見有姿色者、則躍身而出、或當面現以怪態、或尾隨其後、口出淫言致一般青年女子、多不敢出頭露面、夜間更無獨自步行者、當局聞報、曾下偵捕之命、並派警監視、因故落網者有之、漏網者彌形匿跡、不敢再還滿性、一時步行婦女、稍行寬懷時値綠夏、警署又發例取締風紀、近査伏見台附近、屢現變態性之惡漢、狀似瘋狂之流、朝夕盤桓其間、又常繞伏公之左右、乘朝夕女生往返之際、則追隨其後、或預候於道側、逢有獨行女生則施調笑之舉醜態異狀、不堪目覩、該校頗鑑及此、除警告防範外、並禁女生獨行、一方設法驅逐、或請警署搜捕云、

城內警備道完成

【開原】本邑縣公署、爲確保城廂治安計、在城牆裡面四園修築警備道、現已完成云、

六月十日起海浴場開浴

【大連】滿鐵爲準備炎夏中之海浴、前已開工整備夏家河子及星個浦二海浴場、現皆完成、又値初伏、決自六月十日起、二浴場同時開浴、一方夏家河子之水明莊、貸別莊、海濱浴場、有費脫衣場、以及星個浦之家族旅館等處所、準許使用、至於夏家河子方面之海浴列車、亦將開通云、

鹽務署派員來安

【安東】營口鹽務署、茲爲派遣日滿人員八名、分赴各地視査鹽務、整頓鹽政起見、特視査、開該一行人等業於日前來安、視査畢、即轉赴大孤山莊河鳳城等地、開該等視査預計每日方可返回云、

關於草房墁灰民戶請求緩辦

【本溪】縣公署警務局、前爲預防火災、曾佈告縣城及鎭街住民、嗣後不准蓋草房、其已蓋者、須一律墁灰、而防火災、但縣邑住民、營有草房者均係貧苦小家、在此糧價暴漲百物昂貴之時、處日即感困難對於草房墁灰、實難辦到、且草房墁灰、極易腐爛、是以有草房貧民、出於無奈、乃請求街長劉連三代領跪懇當局、請灰緩辦、該街長現已據情、簽呈縣長、轉呈縣長參事官、能否允許、容訪再誌云、

道德會講演大會

【本溪】萬國道德會本溪縣分會、援照定章每年須開通常大會一次、討論會務進行方針並研究應興應革事宜、更兼該會附設之講習班、學員修業期滿、乃定於五月二十四日至二十六日、舉行會員大會、並講習班畢業式、特聘奉天總分會長張星甫、翁問卿、郭子東三君、及理事長、率同講員一團來溪、開講演大會三天、宣揚道德指導會務、該會除通知職會員外、並函請縣邑仕紳、及各機關首領、屆期蒞會、共襄盛舉云、

京吉馬拉大會見聞畧誌

我國體育界未曾有之京吉國紀念馬拉松大會、於十九日完全終了、收異常絕好成績者不無欣快、於茲略誌大會感想以對各界援助、伸感謝之辭、

該賽起步地、吉林車站前廣場豐省城、歡送聲援各選手、異常熱鬧、想及國民對育、已有如此關心愉快、非常、此事不但記者、日選手亦感激之至、

是日猖風吹塵、爲之新綠似褪色、然軍政部軍鴿、帶速報各區成績之重大使命、冒風出動、克盡職責、令人感泣、記者對軍鴿班、衷心感謝、

賽路亘一百卅基羅米之長、國道曲折高低、遙遙入雲、當此比賽、吉省各縣警務當局、特派警備隊、以備中途警戒、致使大會平安終了、對警備各員、謹致忱謝、

在第九區、記者由車上瞥見在國道傍邊、有特備茶水、以响選手、此事、更深知該地住民、關心體育、

滿洲電影現像場、特派技師攝影大會情景、想不日即開映以供觀覽、

於最後、對左記各機關、特供滿車多數、以便大會連絡與選手配置事、茲借報端、略致謝意、

鐵路總局、新京市公署、中央銀行、國都建設局、軍政部新京滿車行、地方事務所、國道局、國際運輸、電業公司、總務廳、吉林日本總領事館、吉省公署總務廳、

法網球選手權日隊敗退

【歐特意發電】出場全法網球大會、西村山岸兩氏於第三次賽、與英國璞利、塔勃洛比賽、結果於第三局、互二次肉迫勁敵、似成平局、然終受英隊猛襲、而敗退矣、

今後西村氏與荷蘭網球第一名克剌爾、杏氏、成爲一組、場双打賽、尙法國並達英布女士制勝而第　次賽、

美帶台盃中國完全被淘汰

【墨西哥京城電】美國台維斯杯網球選手第十名格蘭特氏、本日在此間以四對六、六對三、六對三、六對三、之比勝中國選手鄭兆佳、又第九名選手白琪氏、以六對三、六對一、六對八與六對一之比勝許環、據中國現時所定方針、派遣青年選手充任代表、俾能獲得競賽之經驗、又墨西哥與古巴之決賽[illegible]料墨際頗有獲勝希望、如勝利後、即將與美國比賽、此爲北美洲帶第一循環中之決賽云、

【墨西哥京城電】中國台維斯盃網球賽代表、昨日敗於單打、今日又敗於雙打、中國遂完全爲美國所淘汰、美國雙打第三選手巳治與馬科、本日以直落三敗中國選手鄭兆佳、許承基、比數爲七比五、六比二五比一、美國雙打選手將戰墨西哥、爲北美洲帶之決賽、因墨西哥與古巴戰、頗有獲勝之望云、

萬泉河畔體育場美專運會誌盛(續)

狂風怒吼各健兒精神益壯

成績優良參觀人踴躍增加

六、五千米、第一張明哲、第二景鈞桂、第三徐德英、第四劉茂滋、成績二十分三十三秒四、

七、跳遠、第一楊澤林、第二李實華、第三胡瑞辰、第三李全仁、成績五米七五、

八、三級跳遠、第一安榮第二佟書田、第三彭鳳元、第四那鳳和、成績十米九五、

九、跳高、第一佟書田、第二那鳳和、第三楊澤林、第四胡瑞辰、成績一米五二、

十、撑竿跳高、第一、徐國奎、第二王樹芝、第三稽上祥第四、康紹信、成績二米八〇、

十一、鐵球、第一崔鳳陽、第二于煥章、第三易永久、

十二、鐵餅、第一崔鳳陽、第二于煥章、第三徐國奎第四佟書田、成績二十九米五二、

十三、標槍、第一崔鳳陽、第二于煥章、第三趙祥雲、第四、劉茂滋、成績三十三米七〇、

美專女子部、

一、六十米、第一關桂蘭、第二王美英、第三齊革坤、第四、張潔玉成績九秒、

二、百米、第一關桂蘭、第二王美英、第三陳仲芳、第四齊革坤、成績十四秒二、

三、二百米、第一關桂蘭、第二張儒、第三陳仲芳、第四王貞燊、成績三十四秒三、

四、跳高、第一王美英、第二張智深、第三齊革坤、第四陳守淸、成績十米一八、

五、跳遠、第一關桂蘭、第二王美英、第三楊秀雲、第四張儒、成績三米八七、

六、鐵球、第一陳守淸、第二張智深、第三名秦潔衷、第四楊秀雲、成績七米三八、

七、籃球擲遠、第一陳守淸第二張智深、第三張儒、第四楊秀雲、成績一七米五二(完)

籃球聯賽第六次

美專穩健戰勝奉師

二工勇猛大敗奉鐵

籃球聯賽第六次、於本月十八日、按時舉行、第一場爲二工對奉鐵、第三場爲美專對奉師、美專對奉師交鋒時、當未開賽之先、據一意般觀測、美專必勝奉師毫無疑意因奉師始敗一工、繼敗共榮而一工共榮兩隊、均被美專打得落花流水、且造成聯賽以來最高之紀錄、初開球時、美專隊即以高妙手段、連中六球、造成十二比零之比例、奉師見勢不妙、齊心努力、奮勇進攻遂奪回數球、幾造成平局、但美專隊員有成竹、馬不停蹄、共全體隊員之應敵、並未十分用力、較射連中、場外觀、衆鼓掌如雷拉拉隊呼聲震耳、奉師隊只有招架之工、並無反手之力、嗣後則奉師乃一蹶不振、爲時不多、待鍛角長鳴、双方收兵、結果三十八比十九、美專獲勝第一場二工對奉鐵、二工隊爲奉天有名之籃球隊、惜其中之主要健將、如魏啓坤、魏啓琛留學日本、王瑞光、李國忱、升學高師、劉文林任職鐵路局[illegible]在所有隊員、均爲新進、故對本屆聯賽、冠軍希望較少、[illegible]隊自出師以來、始而勝共榮、繼而勝奉高、此次與奉鐵作戰[illegible]四十四比二十一[illegible]

警務局連絡會議

【海城】縣警務局長張世英、前曾赴大石橋、參加警務連絡會議、茲將該局長、當時致詞誌下、

今天是貴警署、開催地方警務連絡會議、並有憲兵隊各官長、蒞臨指導、敝人得蒙通知參加、實在榮幸感激之至、回想我海邑以前、地方治安、與警備、及剿匪諸事項、多蒙貴警署熱心的連絡、及指導、並絕大的援助、與犧牲、纔有現在的安寧狀態、實現王道樂土、敝人同海邑六十餘萬民衆、實在感謝之至、今天又蒙召開警務連絡會議、足見貴警署、對於地方治安的關心、已達極點、想日滿兩國、唇齒相關、提攜親善、關於警務、嗣後尤須竭誠連絡、討論治安方策、將來地方、更有進一層的安寧、與發展、還望貴警署、諸位所賜、是敝人所最希望並盼祝的、

祝融稅駕棉花坊

【九台】本縣由春徂夏風多雨少、致百物燥烈、偶一不慎易罹燎原、如本埠鐵道南、顧洛文、棉花坊子、於月之十八日晚八時許、因愁城不慎、致兆焚如、一時火焰沖天、驚聲四震、幸經警官率衆施救、始免池魚之患、此役計焚毁草廂房三間、棉花數千斤、損失約在千兩云、元之鉅

令保管寺觀碑碣

【遼陽】邑縣公署、昨奉省令、對於市縣內之寺觀碑碣等加意保存、以重古蹟、其來令略謂爲令飭事、查寺廟史蹟、藏在碑碣、寔況徵求、非此莫屬、本省各寺院、凡在百年以外者、大都有碑誌可証、倘不加意保存、一任湮蕪、將何以溯古况、而資研究、着自通令之日起、市縣內寺廟、如有碑碣所在者、即由縣署妥爲保管並將碑文拓取呈報、以重古蹟除分行外、合行令仰各縣遵照辦理、此令云云、

縣署又開民食會議

【開原】本邑縣長常璞泉氏、前爲救濟民食、曾一再籌劃辦法、經過情形已迭誌本報、茲於本月二十日午前十時許、在縣署召集各科局長及各法團代表等、開會討論救濟民食方策、聞其議決辦法、係以工代賑、庶幾欵不虛擲民沾實惠、議決大致情形探誌如左、一、由省請准清河橋建築費六千元、再續請早日開工、所需工人、應儘縣內之貧民僱用、一、呈請省公署由積穀欵撥出三千元、修遼河堤、以建堤費盡數購買紅粮、僱用境內貧民修堤、每日按工價折給紅粮以濟民食、此項辦法實行後、我邑內貧民決無饑餒之憂矣、

劉甲長中匪姦計

【樺甸】七區二道溜河自衛團甲長劉某、本一農人子、併無軍事知識、意貪綠林長姑隱之階梯、得充斯差、月之十三日夜、突來二人扣門、聲謂你們人住花窰、經我們司令查獲倘爾承認、去領袖、即准領回否則立即槍決、莫道我無情也云云、該甲長並不查眞僞、遂隨來人前往、既至見曹司令即匪首、知已被騙、欲逃不能、立被曹司令、將其快槍廿一桿一併繳訖、併將甲長團丁、逐一綁縛、在該匪夥伴之本意、擬將伊等一概槍决、以報昔日之仇、幸匪首曹司令施恩放還語云、小知不可大受、受叫償事、至此益信云、

粮價飛漲災民慘狀

【台安】縣境、因去歲災情奇重、今歲迄今又未降雨、已種之田苗枯萎、未種之地、因土質乾旱、亦不能播種、人心惶恐萬分、是以市上食粮、日見飛漲、現已漲至三元五角之多、並成有行無市之緊張、一般災民、莫不垂首憂慮、仰天叫苦、倘蒼天再不降雨、不但良田荒蕪、生命亦難幸保、深望慈善之家、起而援助、以免野有餓莩、則感大德無量云、

教練所招考學警

【西安】西安縣警察教練所、第四班學警、業已卒業分發、其第五班學警、現在正式招考、其招考辦法如左、一宗旨、以養就初級警察官吏人材爲宗旨、二資格、有高等小學畢業程度或有同等學力、體格健全、而無暗疾并無嗜好、、相當保証者爲合格、三年齡、十八歲以上、三十歲以下、四人數、考取二十名、五考試日期、康德二年五月二十五日、六考試科目、作文、算術、常識、體格檢驗、七報名截止日期、康德二年五月二十二日截止、八報名地址、西安縣公署警務局、或警察教練習所、九報名手續、帶本人二寸免冠像片一枚、到報名處領取志願書、詳細填用、并無費用、十開學日期、康年二年六月一日、十一、教練期間、自開學起教練三個月無業、十二教練科目、警務廳頒發之警察講義、及操練等科、十三待遇、月薪國幣九元至十元、膳費自備、服裝由官發給、均須住校、宿舍、畢業後擇優派充、初級警察官吏、其餘派往各區警察署充警士、此種招考辦法、教練所能好收良成績云、

禁售腐敗菓品魚菜

【撫順】日本警察署、署長星武氏、近以時屆長夏、市民往往發生赤痢、虎列拉、猩紅熱、等傳染疾病、推究其原、則一般小販所售之腐桃敗李、臭魚爛蝦等、莫不有毒菌伏藏於內、而一般下級市民不察、只貪口腹之慾、兼圖購價低廉因此發生疾病者、時有所聞、若任其長售、不加以禁止、則遺患無窮、若一律强行禁止取締、則小販之血本有限、况一家數口之生活、皆仰仗一人之担負、故籌劃至再、爰於月之十八日、通令市塲之菓品、魚蝦、菜蔬、各組合代表者、轉飭其他商販、凡有腐敗不堪之鮮貨、水菜、及魚肉等、一律禁止出售、本署不時派員密查如有置若罔聞之輩、其私自售賣腐品者、一經查出、決定嚴罰不貸、以重人道、而衛整頓衛生云、

勃利城外發見大股胡匪

【哈爾濱】十九日午後七時住木斯南約百六十基洛米突、佳利縣城外村落、被大帮匪賊襲擊、此時城內滿洲國軍隊、已全隊出發、匪團在村內、大事姦擄燒殺、該地駐屯日軍〇〇〇隊、接報出城迎戰、至午後十時、匪敗走、日軍戰死四名、輕重傷五名云、

警署嚴查烟館旅店

【林甸】縣城警察署署長郭瑞亭氏爲人正直、作事爽毅對於職責、克勤克盡、所以自蒞任以來不特受本上衛倚重和嘉許即求之於一般商民之論調中、亦頗播得好評、近因探知市內少數匪徒之潛入、並鑑於將屆慶祝回鑾大典之期、恐有不良份子假藉機會、爲防範於未然計、遂不惜爲晝夜之搜查、因之烟館店房及視爲可資匪徒棲止之塲所間、時見該署執搜査任務警隊之形影焉、

牲畜無草料多倒斃

【台安】本地災情、異常重大、迭誌本報、茲查村民衣物盡、貸借無門、再無求生之路、災民除食榆葉菜根外、實無一粒可食、是以近日餓斃者屢有所聞、而各家所有之牲畜因人不得一飽、况草價奇貴、每百斤三元有奇、那有此些欵而買草、故入春以來、各家牲畜倒斃者、不可筆述、而地之無力耕種、亦可想見云、

臨時會議開會選主席

【懷德】本邑楊大城鎭、爲縣境地方出糧之區、凡各埠諸大糧商、購糧販運者俱赴該鎭採買、因此該鎭生涯頗良好、先只有臨時會議、並未正式成立商會、於是公共議妥、投票選舉會長一名、董事八名、披露揭示、會長一席萬生泉、盧成琳當選、董事八名即德增祥張字光、天德泉秦淄川、鴻昇德姜純仁、天德隆陸香洲、福和慶萬揆叙、聚興洪郭忠孝、信成公榮巨彬、全盛興龔襄廷、以上當選者、悉皆品學兼優、精明强幹、處世一秉大公、將來楊鎭商界定有起色之厚望云

募捐濟台灣災區

【安東】此次台灣慘遭災劫、我國當局、殊爲關懷、除由政府撥給賑濟欵外、惟災區特廣必須群策群力、以賑濟之、政府已成立台灣賑災委員會、聞王省長當被推爲地方委員、即將開始籌賑、該項賑欵、至八月底截止云、

朱縣長勒令種痘

【樺甸】縣長朱文紱、參事官安田耕、警正李子常、近以本邑發現疹疹、傳染巨烈、故購牛痘漿若干、諭令一署牛署長、傳集各醫、各派警官一員警士二名、率引醫士、分對百戶長引導種花、以講衞生、布種花範圍、小孩限一歲以上、十五以下者、若大人者、遂意栽種云、

李校長熱心學務

【泰來】縣立第五初高兩級小學校、校長李春宜氏、學識淵博、品格清高、自任職斯校以還、關於課程之改善、無不適合兒童心理、其教授法及管理法、更爲他校冠、曾數週前經教育當局、視查該校、對該校長教育之精勤、辦理之完善尤特別嘉許云、

比丘尼圓寂留偈

【鐵嶺】大同佛教會、緣起於新京、內設清修林、與靜修林、純爲僧尼之善男信女、修持之所也、嗣因經費困難、乃移靜修林於鐵嶺、龍母廟內、有比丘尼、法號定懺、字純空年二十九歲、爲奉天慈恩寺傳戒、具足之弟子也、今在古歷三月二十五日、晚六鐘許、該尼課畢、與衆尼告假、並安慰其生身母訖、即坐趾跌定、念佛數聲、解脫而逝、臨西皈際曾作偈云、春光茂盛無窮盡、堪歎迷人不知音、轉眼即是中秋也、一呼一吸一廻輪、廟住持釋一先、偕倂尼修持人等、功共誦經、紀此偈語、因該尼素不識文字、特表而出之、望關心佛化者、加以印證也可、

警署變更五人勤

【錦州】城內警察署、所轄各分所勤務、向爲三人勤、茲爲縮減勤務時間、延長休息時刻計、乃經向縣公署請求改爲五人勤、縣方當即允准、飭令該署遵辦、致城內署奉令後、茲已於月之十八日起、實施一律改爲五人勤、此後勤務時間、爲二小時、休息時間、爲八小時、每所外勤之人員、規定爲五人、內勤爲二人云、

四月末日僑戶口

【錦州】市面日趨繁榮、日僑投資營業者、逐見激增據四月末調查之結果、人口增九四名、戶數增二四戶、茲將四月末居留民數誌左、

戶數、日僑、一、一二四三戶、鮮人、八四戶、日僑人口、男大人一、五一一名、小人、三九二名、女、大人、一、一四四名、小人、三九四名、計三四四一人、鮮人、男大人一四七名、小人四一名、女大人一一六名、小人、三九名、計三九三人、

總計戶數、一、一二七戶、人・口、三、八三四名、

法部發來自轉車

【鐵嶺】司法部、爲各地法院法署、檢察廳分庭、警吏傳票相驗送達便利計、乃購入新式鬼牌自轉車二百輛、分發各院廳應用、鐵嶺地方法院、地方檢察廳、於昨十三日、收到法部、發來自轉車四輛、每廳兩輛、今後關於送達等項、非但敏捷、且省車費、法部此舉可謂法良意美云、

劉署長履新盛況

【開原】三道鎭警察署長劉榮久氏、辦事有爲、經驗宏富深爲上峯嘉許、近因警務當局以城區署長一職、事繁責重、非幹口不克勝任、故將該氏調任城區署長、而該鎭紳商各界以劉署長治理無一不善、實屬有功於該鎭、來縣一再保留、奈已明令發表未能收回成命、故全鎭商民、恭送名譽區額對聯、及萬民旗傘、在縣街遊行人民觀者如堵、頗極一時之盛若該署長者、堪稱警官之模範云、

各地瑣聞

▲車夫被打傷

【開原】本邑附屬地開原大街二十二番地、六一號馬車、車夫于長好者、於月之十七日晚八時許、在街內拉乘客二名赴石家台、行至中央公園北馬路躙附近、該二乘客態度遽變、意欲强却馬匹、車夫不允、致觸該二歹人之怒、用木棍將車夫打傷、摔倒於地、陷於昏迷狀態、及清醒報告警所、該二歹人早已潛逃無踪云、

▲抓手被拿獲

【北鎭】古歷四月十八城內娘娘廟香火會期、善男信女、鄉婆村姑、拜偶求福了願者絡繹於途、那時欄上君子乘隙逞施掏兜之機會、潛伏人叢複沓中、待緒剪財物、張姓女孩手鐲一支爲被竊去、該孩啼哭之際、彈壓會場警甲聞知、當將扒手(名姓不詳)捕獲、飽共老拳、帶訊懲處矣、

▲娘娘廟熱鬧

【錦州】月之十九日、(即舊曆四月十七日)、乃娘娘廟、舉辦香火大會之期、本邑東關、及城內娘娘廟、均應期舉辦、於晨大開廟門、致市井鄉村、一般紅男綠女、前往焚香祈福者、非常衆多、由如人山人海也、廟內外攤床爭立、車水馬龍、極呈一時之盛云、

新改革、整頓有方、調查戶口

▲私售煙土被偵悉

【延吉】本埠有姜華春者、夙以售賣私土爲業、招致一般癮君子、無分晝夜、大吸而特吸、姜某遂利市十倍、但料事機不密、被專賣署偵悉、十八日、將其秘密煙窟破獲、姜有子某、乘其乃父與該署緝私員委婉懇求之際、遂急趨發記小賣所、與該所董經理商酌、由董設計開煙份票二兩、以購票代賣官煙之理由搪塞緝私員、該員當被蒙混、繼而思維、其既有煙票証據、何爾無煙、且經檢查之煙土、不祇二兩、况共煙土、又無專賣署之驗訖戳記、其爲私土也明矣、該員復查驗發記小賣所、每日銷售數目、而煙份及所領煙土、大相懸殊、姜董二人合謀作弊、狼狽爲奸、無可諱言、聞已將姜某代署轉送官廳、結果如何、容訪再誌、

瀋水醫壇

來稿無句點或過二百字不錄

大主筆先生鑒、貴報開闢醫壇以來、濟世活人、無可枚舉當感貴報之德政、亦病者之福音也、鄙人現年三十二歲、置身商界、於二十七歲之年、肛門內部、忽生疼痛、如同有物障碍、妨害大便、但在初起、更係壯年、竟未爲然、其次有輕、或重、亦是公務無辭、忍受蹂躪、五六年中、百醫罔效曾赴營川就醫、而醫生、擬施剖割手術、以除內患、鄙人畏懼生命攸關、乃拒絕醫法、負笈返鄉、及至現在、覺昔尤重不惟有碍大便、且於行坐、更爲萬分疼痛、不悉內中蔓生何毒、刻下沉吟於床塌待死、今不揣冒昧、仰求 大主筆先生、早日刊登、藉懇海內諸大國手、指示良方、得脫苦海、則感大德無涯矣、 此頌

撰安

鄙人趙恭魁候教于黑山德順湧

○○○

大主筆先生惠鑒、自貴報設立醫壇以來、活人無算、良爲感欽、敝人年二十四歲、於去年臘月間、忽患吐紅之症、當經人診治、始得痊癒、隨後配妥丸藥一料、於上月底已經服完、便覺身體强壯、餘病全消惟每日晨起、必咳嗽數聲、一經飲用白水一盞、當即止住、躬懇 主筆先生早日刊登、請諸大醫士賜一良方、誠感德無涯矣、敬請

撰安

敝人許瑞臣自通遼商店內拜

○○○

大主筆先生鈞鑒敬啓者、舍弟現年十歲、身患兩症、(一)病狀頭部出汗、脖以下均不出汗全身發熱、精神不振、行走較難、每日僅食適口之食品尙寥寥、經師 看說此症謂 虛症、(二)病狀即肛門內甚癢、自去春覺得、近來愈甚、不悉何據、經醫師看說是臟毒、二症在身、殊感痛苦、經中西各醫看服藥數次、均未見好、前閱貴報醫壇一欄、殊甚窃喜故懇大主筆先生、斥正賜登、祈國手名醫專治症者早賜良方俾其早癒、或將住址詳細示知、以便前往一治不勝感激之至、敬頌

德安

敝史翊寰待教奉天一工

○○○

大主筆先生台鑒、自貴社闢設醫壇欄以來、濟人無數、實病者之寶筏也、敝人現年二十歲、自幼讀書不幸、由悶氣而得憂傷病症、初時疲倦太甚、終日盡是大夢黃粱、後來覺輕又成了一個缺氣缺血面色枯槁飲食覺少、還有腦後健忘、迄今約有三四年之久、屢經調治終未奏效、仰 大主筆先生發施鴻恩、勿吝篇幅、並望海內諸大國手、於茶烟之暇、施一良方、則感德無涯矣、 專此即請

文安

鄙人王恩溥鞠躬候教於北鎭縣城內

○○○

盛京時報館暨 大主筆先生惠鑒、自 貴報 設有醫 壇以來、救人無數、功德無量、敝前奉醫稿二次、未見 貴報登載、大失所望、想係郵局投遞有錯、 以致 貴報館未 能收到、故特重申前個敝自十六歲身入商界、司賬八載、得有心腹疼痛一症、初時今賬心中覺熱、久之變痛、潟腰時尤甚、屢經中 西名醫診治、毫無功效、近來於肚腹左部、有硬處長三寸寬二寸餘、以手按之、痛不可言、懇祈海內 諸大國手、可否賜一良方、使敝得脫苦海、則實感謝五中、伏祈早日登刊、則感大德無量矣、專此敬請

文安　榮久待教於拉林財務局

○○○

大主筆先生大鑒 敬啓者、敝人現年二十七歲、於十九歲時、因飲食加以憤怒、得胸膈膨悶之症、後經回家遊玩、即行痊愈、不料於廿一歲因鬱悶之中又行發犯、每年服藥很多、總未收效、現時清晨起、即覺膨悶、心下似有橫氣、欲打膈而不能、大便照常、小便晨起短赤、每逢膨悶稍重、即覺頭痛、而口不渴、祈大主筆先生早登報端、並乞諸大名醫、賜一良方、以期早痊、則感德無量、專此敬請

大安　康平縣德勝和唐煥昭待教

○○○

大主筆生先鈞鑒、恕不客套敝人身爲女子、已結婚年餘、常閱新聞小說、知自己之性情與人不同、敝人自幼至今、心中從未有性慾衝動之時、即於房事當時、亦毫無興趣之感覺前曾請醫診斷、漢醫謂之血分不足、西醫謂局部神經衰弱、醫治數次、亦未見效、常自悲歎、極度悲觀惟請大主筆先生早日登錄、懇祈 海內名醫、賜以良方、即感德無旣矣、敬請

安德　敝康卓英謹呈

○○○

盛京時報大主筆先生鈞鑒、自 貴報創設醫壇以來、病起沈痾者不勝枚舉、眞乃病之福音也、祗爲小兒現年二十六歲、身體頗壯、惟往吃飯以後即發生困倦、甚致於吃飯未畢、即現困盹之態、如果就睡、即口出囈語夢話、手打足踢、百般不安、須一小時後、熟睡方安、晚亦如是、此病生、今已五六年之久、屢次延醫、調治無效、敝人不勝憂悶、特懇海內中西諸大國手、乞賜良方、俾得早除此病、則感大德無涯矣、耑此即拜、敬

撰安　龍江省開通縣立圖書館

館員方駿聲鞠躬

○○○

敬啓者鄙人手足於五年前、偶患奇症、秋冬則紅腫、出汗、春夏脫皮出汗、不知有何治法、尙祈

大醫家明以教我、爲禱、此上

瀋陽大醫家

台鑒　承德孫達盟拜懇

○○○

大主筆先生鈞鑒、啓者貴報自設醫壇、誠濟世慈航、實久病福音、敝人於前年忽患脫肛之症、每逢大便之後、肛門終久不能恢復、又不全部突出、右面爲最甚、恒以手送之始入、否則、坐立不便、久而久之、恐難醫治、爲此叩懇主筆先生、早日刊登、並希海內諸大國手、速賜良方、則感大德無涯矣、專此敬請

撰安　王品一投於蔡家溝

○○○

大主筆先生鈞鑒、自貴報設醫壇以來、有問必答、誠爲病者之福音也、敝素有鼻症、如傷風之狀、五分鐘不拭、必然流出既不雅觀、且礙工作望乞諸大國手、賜一良方！以脫苦惱則感德無量矣、特此奉請

文安　于鴻志侯教

答劉新章君

(屈桂宸)

閣下據云於四五年前、即患胃病、飲食照常、惟每日不論晝夜酸水時吐、初不覺有何種困難、迄至今日、吐時頗重、又兼頭目暈眩、四肢無力、屢經滿醫診視、均以胃涼治之、毫無效果、等因詳審之下、經云、諸嘔吐酸、皆屬於熱、佘查貴恙、由火盛制金、金不能平木、則肝木自甚、故見頭目暈眩、肝氣既不調達、鬱積生熱、不能通暢、而木曰曲直作酸、時吐酸水、此患之由來也今佘一偏之見、不責在胃、而責在於肝、擬以平木順氣調中化熱之劑、請閣下試服一二帖如果有效、照方加倍、配成料藥吃之、以除宿患也、雀頭香雲連砂蔻杷葉柿蒂各三錢與黃二錢竹茹姜夏廣皮焦椰各三錢老蘿仁桃仁青皮各二錢水煎服此請　大主筆先生照登爲感並頌　台祺

答自奉天大西門裡同芝堂

產業與經濟

華府國際經濟會議案 提出由民主黨議員決議案

【華府二十一日發】美利堅杜州選出民主黨議員太丁斯氏、二十一日於上院本會議、提出左記決議案、要旨如左、

羅大統領於華府招請國際會議、謀打開世界之經濟蕭條、以審議常識的救濟策於該會議、尤特必要之事、爲左列諸項目、

一、軍備五個年休止案、二、戰債一括整理案、三、依於國際協定安定通貨、四、基於關稅調整國際貿易之復活策、

銀價之大勢 現下之漲跌因美政府政策

【東京二十二日】水曜會二十二日銀塊市價、比前日每基羅低下二圓六十三錢九厘、決八十一圓三十三錢二厘、銀塊市價先卯之漲跌、以美政府當局之銀政策爲歸趨、據日本內地斯業者之觀測、美國之銀政策若根本不變、大勢呈强調雖然、今因美政府之外國銀輸入禁止、遂不免市價軟弱矣、

銀漲起之一影響 急造東京站之地下室

【東京二十三日】比一安士十二片之銀化一塊之鉛之時代、全城未呈黃金洪水時、然於銀塊躍進之非常時、銀塊實質之利益、剩擊各方面、捲煙草筐、花瓶、優勝杯、指環等改鑄、以交換金圓、之爲必然之現象、現東京站頭、每日運來之銀塊、達六十萬圓乃至百萬圓、再轉送矣、該系路主到由新義州平壤方面、鐵道省該銀塊之運送、施以警戒、東京站急造混合土製地下存庫、共爲新風景、

美銀禁輸與天津帮觀測

【天津二十二日發】關於此次之美銀貨輸入禁止、天津專門帮、並不樂觀、即該制限僅限銀貨之輸入故不能防邊改鑄輸出、又去歲六月美銀國有公布以來、天津銀之輸出數量、已達五千萬元矣、

天津之銀市場

【天津二十二日發】因美國之外國銀貨輸入禁止發表說二十一日本地金銀匯市價爲六十八弗三十仙本朝高漲七十弗矣、

對禁止小洋流通 組織研究委員會

大連商工會議所開催對策協議

【大連】自美國實施銀收買政策以來、海外銀塊之續漲、銀貨之暴漲最爲顯著、尤以關東州內流通之小洋錢、十四日呈大正九年九月以來未有之新漲起價格、對金票躍進達七八圓、依然繼續漲價、而隨海外銀塊暗跌、市價亦呈暴跌、公私經濟上之影響甚大、尤以小洋錢需要之大連工業關係方面受異常之打擊、關係者屢次協議對策、遂由二十二日午後一時於大連商工會議所再開催對策協議會、愈愈表面化、禁止小洋流通運動、作成左記請願文對當局請願廢止、

請願文

我關東州內流通之小洋錢、紊亂通貨之統制、故企業家受打擊甚大、又俾脅威於日滿人之日常私生活、是以懇願斷乎禁止流通、

一方與該運動俱呈表面化之滿人側、鑑於事體重大、滿側人機關大連市商會直接組織小洋錢問題研究委員會、依據小

意大銀之銀政策 廢止銀價制定新白銀貨

【羅馬二十一日發】意大利政府近以法令實行現行銀補助收回貨幣、同時政府謀以該通貨廉價白銀發行、補助貨幣、按政府此次之銀貨收回之目的、增加政府之所有銀、利用銀價昂漲之情勢、以圖對外金融交易、而輸入決算上努力必要之外國通貨吸收策、意大利法廢止絕對反對起見、進行研究方策、

安東金融界不振 市商已達半死的現象

【安東】本埠中央銀行、及其他各銀行、前爲市面商業之衰況、各商業均感不振、擬復興市面、曾經調査全市之商業狀況、而爲恢復之地步、玆探其調査如次、本埠於事變時、即受世界經濟之壓迫、特產輸出之減縮、進口之商業、亦即蒲弱、全市商業遂受激烈之打擊、致營業上瀕於殆危、全市商況、極爲不振、迨至去年秋農村收穫、尤感減縮、一般鄉農採購無力、商業貨物、即難出脫、致貨項極爲激減、而達到半死之現象、故金融狀態、大爲不振實爲商工業之危機云、

哈市油房陸續復業

【哈爾濱】廣軌線接收後、繼續運費改正、哈市油房業、繼續倒閉、近來因大豆暴落、豆餅市況轉好、豆油價漲、漸入採算範圍內、於本月初、操業考慮協昌仁一家、至五月十八日、油房恢復九處、日產豆餅一萬四千五百零八塊、爲油房業發展之好現象、玆記油房如次

（單位一塊）

油房名	日產數
東和	九〇〇
双興	一、一四八
義昌信	一、六〇〇
元孚	一、八〇〇
同聚祥	二、三七八
同成和	一、八〇〇
協昌仁	二、七八四
和聚公	一、三〇〇
東興昌	八〇〇
計	一四五〇八

去年此時日產爲一萬四百塊、較之去年生產上、又多增加、聞大宗豆餅、將由北鮮陸續輸出云、

哈市之收回舊紙幣 中銀未收回分八百萬圓

【哈爾濱】於滿洲國幣制統一、殘存最後之舊紙幣哈爾濱大洋、法定收回期限、亦迫於六月三十日、而有最多額之兌換殘額之中銀哈爾濱分行、爲使以上主旨、俾向一般地方民徹底收回、於內地及國鐵沿線配布宣傳單、自二個月以前、努力收回、並努力宣傳、此次不能如去年六月末日之延長收回期限、即於期限後、則舊紙幣爲無效、而中銀之未收回分百萬圓、交通銀行、中國銀行分、八十萬圓之譜、而八十萬圓、觀測交通銀行六分、中國銀行四分、未收回百八十萬圓自收回率觀之、則不過爲百分之四、而其中若除去喪失或匪賊所有等、則到期限、奉部分得收回、當可樂觀、

滿洲國舊幣兌換 期限內終止

於滿洲中央銀行、去歲六月底、停使之舊紙幣、延期一年現屆收回日期、現在收回額五百三萬圓、收回、達九成六分五厘、豫定於期限內、完成工作、

奉天省公署 發表防穀令

奉天省公署、爲維持民食起見、於五月十八日、發表防穀令、並通令省境各燒鍋業者、今後一律減半、製酒、倘有違背者、嚴罰不貸、

在滿鮮人發展

比十年前增二倍

朝鮮農民、移住滿洲者、每年呈增來滿者數巨多、已達百萬人、水田耕作面積、八萬五百九十町步、水稻收穫、百六十四萬四百二十二石、農業鮮人戶數、一三萬四千六百十六戶、人口、七十二萬八千三十三人與、十年前比較、可增二倍、

北滿製糖界 去歲之栽培

於北滿製糖事業去之歲甜采契約栽培數爲約五千五百天地然因天候不良及水害、呈大凶作、總數量僅不過百三十萬、本歲基該經驗、提高單價獎勵契約栽培矣、

日加通商 希望融和

【東京二十二日發】加拿大公使修拉氏對日本加拿大協會之阪谷會長、致書日、日加通商關係、現呈險惡狀態、兩國關係者爲日加通商關係、正當促進起見、欲交換意見、以照兩國間之融和、日加協會開催、在二十九日午後三時開催緊急評議員會由加拿大公使馬拉氏聽取意見、又該協會外商席評議員關加拿大之日貨輸入禁止及賦課重稅、各述希望、兩者間會談頗堪注目矣、

滿洲煤油專賣局 訂購日本汽油燈油

【東京二十二日】滿洲國石油專賣局、最近對日本民間石油會社、訂購汽油五千箱、燈油五千箱、民間會社側、大體已內定由日石、小倉、三菱之國產三社、分担納入、而於此購量判之、則不爲大問題、但滿洲國政府、施行專賣制以來與外油會社之對抗益盛、當最近滿洲國與外油會社間、爲對立狀態之際、頗堪注目、

金融糧價平穩

【錦州】本市近日以來、金融行價、以及食料之售價、自十五日來、行市已漸趨平穩、因是一般人民、頗現喜色、如長如斯、人民將無憂懼耳、

日本對滿移民方針 由自衛改爲純經濟農業移民

【東京二十二日】關於滿洲移民政策之確立、日本拓務陸軍兩省間、基於過去三個年之自衛移民之實績、爲樹立恒久策起見、方努力銳意研究、因鑑於南美移民會社、設立成功之狀態、茲以股本金五千萬圓、企圖滿洲大移民會社設立案、又招致在新京今吉拓務省出張所長、與陸軍省、交涉最後的協議、漸得具體的決定、二日午後九時森重拓務局東亞課長乘東京發到車來滿接洽關東軍以爲最後的決定矣、該移民案之根幹、係廢止向來之自衛移民、改爲純經濟移民（農業移民）而今後十五個年間、擬移民十萬戶五十萬人、規模頗爲巨大、而該股本之問題尚未決森重課長於現地接洽關東軍首腦部、已決定大綱矣、又對該案日外務省爲樹立國策起見希望快速的實現、倘得順調進行來年度豫算上之實現、不難成事實矣、

爲簽字北鮮稅關細目協定 財政部大臣赴京城

【新京】向北鮮三港、滿洲國稅關進出協定、本日南大使、與張外交部大臣間、完了簽字、而爲細目協定簽字、財政部大臣孫其昌、乘二十三日光號快車、由新京發赴京城、二十七日當歸京、

【訂正】昨天北鮮協國稅協定、全文標題中外交部長爲外交部部大臣之誤謹此訂正、

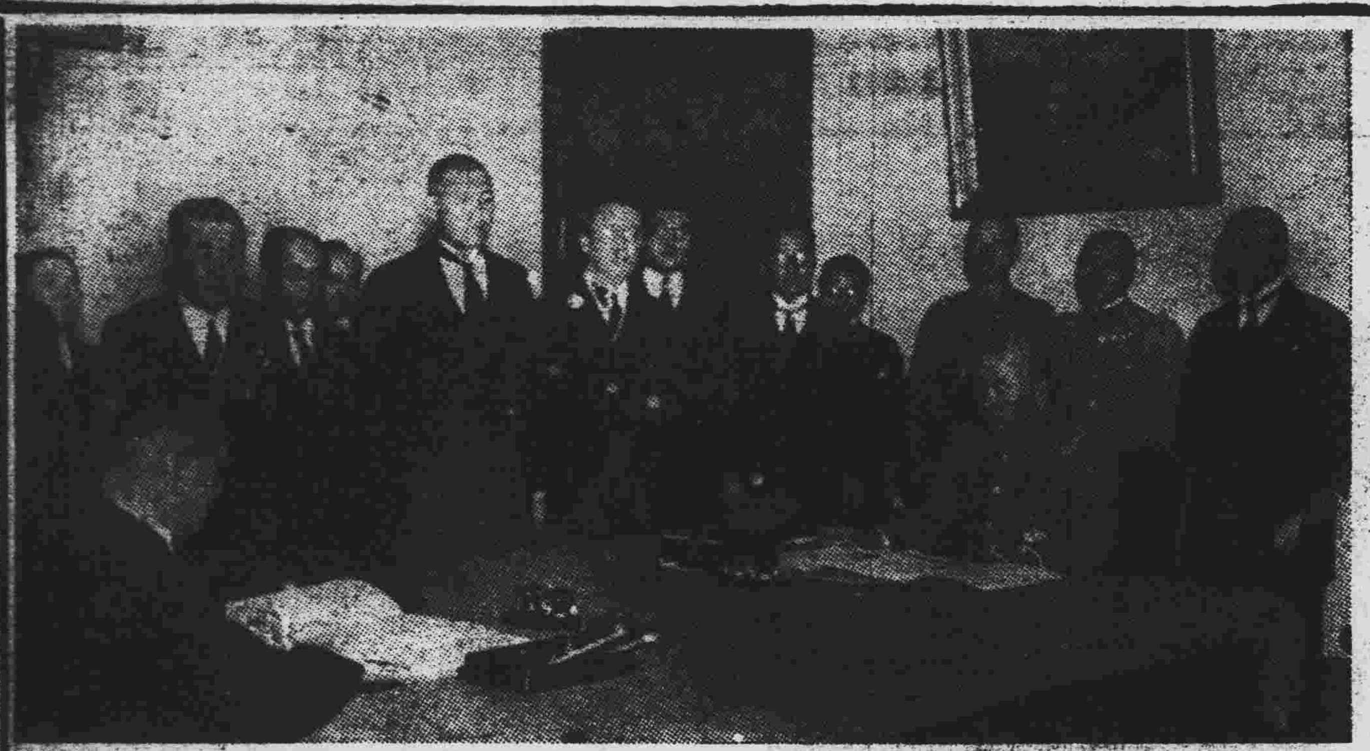

北鮮關稅協定簽字之光景 南大使與外交部大臣張燕卿

滿洲國鹽政講話

財政部鹽務科 龐雪樓

鹽政沿革

清朝初年不着寬大愛民的宗旨、對於人民的煮鹽、運鹽、銷鹽等事、完全任其自由、不加絲毫的限制、並且也不課稅從同治六年以後、方立了徵收鹽釐的章程、但是由地方官兼辦、並未專設鹽務官廳、可是鹽務行政、便從此開始了、共後經過了種種的變遷、到了光緒三十二年、在奉天省城內設立東三省鹽務總局、於各產鹽的區域、又設立許多的分局、以徵收鹽釐、並取締密運、對於吉林、黑龍江兩省設立官運總局、以實行官運商銷的制度

宣統二年八月間把東三省鹽務總局改稱奉天鹽運使、以掌理鹽務行政一切事情、並且把吉林、黑龍江兩官運總局改稱兩個権運局、吉林権運局設在長春、黑龍江権運局設在哈爾濱全歸財政部直接管轄、民國二年北京政府爲統一全國鹽政起見、將奉天鹽運使改稱東三省鹽運使、吉林、黑龍江兩権運局歸併一起改稱吉黑権運局並於同年四月間以全國鹽稅收入作擔保締結五國善後大借款准許他們設立鹽務稽核總所於北京另設分所於鹽運使所在地稽核處於権運局所在地以監督鹽務稅之收入、存儲支出等事、於是在營口、就設立奉天鹽務稽核分所、在長春就設立吉黑鹽務稽核處、直到滿洲國成立方將稽核處一併裁撤、並把吉黑権運局改爲吉黑権運署東三省鹽運使公署改爲鹽務署、

鹽務機關

滿洲國地方鹽務機關有二、一爲鹽務署、一爲吉黑権運署鹽務署設在營口、專管理產鹽、銷鹽、徵稅、緝私並其他鹽務一切行政事宜、在各產鹽區域、設有場務局六處、每局下設有灘務所若干處、直接監督產鹽並看守灘坨被鹽犯偷漏等事在各私鹽侵入區域設立緝私局九處、每局下又設立分局分卡若干處、直接擔任取締私鹽並製驗過往鹽觔的責任在熱河赤峰縣設有鹽務署支署辦理收買蒙鹽銷售海鹽緝捕私鹽並其他鹽務行政事宜、支署下又設立緝私分局分卡若干處、直接擔任取締私鹽事情吉黑権運署設立新京、辦理舊吉黑兩省區域官鹽專賣並取締私鹽及其他鹽務一切事宜其所屬的機關在營口有採運局辦理購買、保存並運送官鹽事宜、在舊吉黑兩省重要地點設有鹽倉三十六處辦事處八處、以批發鹽斤於鹽店、令其轉行供給地方人民食用至於取締私鹽在間島地方設有間島緝私鹽局、於該局管下私鹽侵入的地方又設立緝私隊二十九隊在各鹽倉管內設有緝私隊二十六隊、均直接擔任取締私鹽事情、又在與安北省設立海拉爾権運局辦理收買白音諾爾湖鹽並採運販銷、這湖鹽的事情至於監督地方鹽務官廳的中央官廳就是財政部司其事者爲稅務司內的鹽務科 （未完）

北滿麵粉 開始南運

北滿製粉界、因輸入粉提高與北滿原料小麥之跌落、製粉業呈活況、存貨達六十萬袋、於近開始南運、

意大利發令 私證券登錄

【意大利廿一日電】意大利政府於廿一日公布法令、謂際此國家財政非常時期、政府爲供需要起見、舉凡國內一切證券、私產、必須登錄、該項法令即基於下列三條、

一、意大利市民、在二十日以內、將個人所有外國股份、須從銀行提出、記於國立外國匯兌局帳簿上、

二、右項股份、倘寄託於海外銀行之場合、當對於該銀行以意大利國立銀行之名義易去所有者名義、但交易必要之担保、不在此限、

三、違反右法令時、沒收證券、處以一年以下之禁錮、

條銀金標

倫敦銀塊現行 片 二一四六分二二
仝 遠期 三片三四六分一五
紐約銀塊行 七五仙 七六分一
孟買塊銀行 八〇 留比……分
上海標金 午前
開行 七六六圓三 大價 七六八圓五
下市 七六六圓六 小價 七六〇圓五
午後開行 七六六圓一

中外滙兌

午前
美匯兌 四弗九〇仙八仙三
美日滙兌 二八弗八八仙
美日匯 買賣 二八弗一六分七 二八弗一六分一五
美國上海匯 四一弗六一仙
上海市匯 買賣 一四三圓四分 一四三圓一
上海匯 買賣 四一弗一六分七 四一弗一六分九
上海英匯 買賣 一先八片一八分 一先八片一六分一五

午後
英美匯兌 ……弗……仙
美日匯兌 ……弗……仙
日美匯 買賣 ……弗……仙 ……弗……仙
美國上海匯 ……弗……仙
上海東滙 買賣 一四四圓二分 一四三圓……分
上海海匯 買賣 四一弗二分 四一弗一六分九
上海英滙 買賣 一先八片一四分一 一先八片一六分五

●奉天城內匯兌
國幣 匯上海 一、三八一
●大連匯上海 一三八三
現洋 匯天津 一、三八三
國幣 匯中銀
午前 大連烟台 一一一圓七〇
午後 一一一圓二〇
●安東滿匯上海 一三六圓四〇
●奉天城內錢鈔 國幣 換金票 一、〇四六
鈔票換現大洋 一、二三
哈大洋換現大洋 〇、八〇〇
匯中交錢換現洋 一、三九〇

頭腦朦朧 苦腦失眠 得獲愉快安眠

福島縣 岡本司郎

余性好讀書、常於夢中、囈誦書編、因累勞頭腦、不合養生之道、故爾來、略一展讀書籍、則噓然睡、呵欠屢伸、頭腦朦朧、幾不知個人所爲何事、於焉、感覺生活乏味、根氣毫無、夜中就枕、反側床褥間一二小時、尚不得酣睡、苦惱極矣、然從知友之懲勸、知養命酒爲佳良藥品、思姑且一用、急購歸晨夕稍稍飲之、身體緊縮之活氣、油然煥發、昏夜就寢、得獲愉快安眠、夾然酣睡、翌朝、精神朗朗、其喜洋洋者矣、第思養命酒一藥無副作、用誠高出羣藥焉、（十年二月四日收信右寫眞即岡本司郎玉照）

奉贈小瓶

能與人以意外好感之深山仙酒、其芳香美味、較之上等葡萄酒、尤爲甘冽、玆爲介紹起見、奉送服用一小瓶、不取分文請即向東京市澁谷區上通四丁目四三番地養命酒本舖東京出張所函索可也

宜作滋養强壯飲料…
▲强精健腦之目的者
▲神經衰弱之人
▲疲勞倦怠之人
▲根氣薄弱之人
▲疲勞倦息之人
▲貧血發冷之人
▲呼吸器官羸弱者
▲胃腸衰弱之人
▲體質虛弱之人
▲產前產後婦人
▲病後恢復期內者

信州伊那谷名產 日美專賣特請
鹽澤家傳 養命酒
全國各埠著名藥店百貨店皆有出售
謹防假冒 購時請注意專賣特許鹽澤家養命酒等字樣
製造元 養命酒本舖 天龍館
東京出張所 澁谷區上通四丁目四三番地 養命酒本舖出張所

頭腦有病妨礙發生
過度累勞頭腦的人
滋補頭腦營養
使衰弱朦朧的頭腦變成明快活潑的元氣趨向優勝的人生

冬天身體緊縮、氣力也緊張起來。但是、一到春初、骨節和筋肉、都弛張開、就覺得沒有精神似的。腦袋迷糊、老好打盹兒打呵欠。這是因爲腦髓營養不足而衰弱。在我們不知不覺間、頭腦起變態、出家逃亡、被人騷擾精神出常軌以外底人、在春初也很多。

尤以讀書、職務太忙、過度累勞頭腦的人、消耗腦細胞、腦筋疲殆、決非等閑可比。或患神經衰弱、或不能安眠 或飲食不增進、頭腦越發衰弱得利害。學生即或好容易考及格、因爲頭腦不良的緣故、以後也不能繼續修學、

無論誰、在初春時節、必須注意頭腦、若是覺得稍有衰弱的朕兆、急速滋補頭腦營養、是比較甚麼都要緊。近來過度累勞頭腦的人們、倘能在每天朝晨下晚稍稍服用些貴重的滋養強壯飲料養命酒 則

頭腦必定覺得清楚、精神也活潑、夜裡也能很愉快的安眠、所說的增進腦力、精神元氣旺盛、實在是「養命酒」的效驗哪、實驗過養命酒的人們、口口聲聲稱讚他、說他是好藥品、因此、遠近馳名、那麼、無論誰、都要體驗一下才好。

搔癢無度之皮膚病
水癬・狗皮癬・陰囊癬
汗斑等請一加嘗試

皮膚恰劑
（皮膚チャーシ）

滲透療法之威力
不污、不穢、不痛、而早奏卓效、若夫臉上手脚指頭上、大腿褲搔癢無度所生之水癬、陰囊癬 狗皮癬、斑汗、腋燗以及受臭蟲、蚊子、跳蚤、毒蟲之毒害、少而疙疸或剝皺後之沾染全身搔癢生出疙疸等、擦用本藥無不見效、外用藥效力之良否、衆人皆知、決非謊言、請試買一瓶而評判之！
定價二角三角五角一圓至身用實惠大瓶五圓也
東京神田花房町株式會社山崎帝國堂

簿記會計學 高等教育 招募滿人學生

吾人日常生活、簿記爲不可或闕者、故不修簿記、寔乃人生一大遺感、本學院爲專修簿記學府、愼勿失此良機也

一、補缺招收　三十名
一、開學日期　六月五日
一、卒業期限　本科六個月　速成科三個月
一、教授科目　一、簿記學原理　一、商業簿記　一、會社簿記　一、銀行簿記　一、工業簿記　一、官廳簿記　一、珠算

日本語免費講授
年齡不拘指導懇切教授盡責畢業後並介紹職業備有詳章函封郵票貳分即寄

女子專門分校開設
一、日本語專科　一、簿記會計學專科　一、招募額數五十名

奉天商埠地二經路楊字里七〇

滿洲高等簿記學院

調經補血婦人必服之良藥
眞正老山人參秘方配製
人參實母散
販賣於有信用各地藥房
京城 朝鮮製藥合資會社

世界強身藥惟我獨尊
諸君如不信何妨一試
每盒定價實洋二元二角
藍色補丸 虛弱症之救星

高級電氣留聲機
遮律彼岸
斯界之大王
自「四球式」自「八球式」各種俱全
：其他無線電話受信機
各種｜著名無線電話商店均有出售

本社 東京 大森
山中電機株式會社
新京出張所 新京老松町七番地 電話 六五五七番
奉天出張所 奉天加茂町五番地 電話 五四四七番
大連出張所 大連伊勢町廿一番地 電話 二四七三三番

貴客臨門不能起迎

患痔者不但大便時感受痛苦即在坐立行之時亦覺不便其重者雖貴客臨門亦不能起迎

各大藥房均有出售

保護頭腦之
拉哈亞卡
はれやか
.30
.50
1.00

咳!!!咳!!!咳!!!

帕勒托潤肺止咳。功效卓著。其於血氣虛虧，腦力不足，易感風寒諸患。亦殊有益。

帕勒托
祥茂有限公司
（五）
PALATOL

聞吸芬芳馥郁之大仙女
吹氣如蘭　真是一快

大仙女香烟

慢性胃腸病

高級治療藥
愛肭
（アフイア）

不用誇不用驕亦不必強
請看極顯著之醫療

慢性胃腸病是不可無注意之疾病、表面上一見雖似無何等大病、然既是腸胃機能全有受損、則在內壁必生出可恐之疵痕與糜爛、爲此
○食慾不進、胸前痞積、逆反吐出瓦斯
○時常下痢及軟便、而於便混入粘液、血液膽汁
○腹膨、如雷腹々鳴動、頻放屁、下腹疼痛
○雖食滋養物亦不附着於身、全體衰弱
○元氣衰退、顏色變惡神經過敏、而成性急
○少飲酒、或食些不消化之物、隨時下痢、疼痛等之諸症狀呈出、往々而誘發可驚諸病然而
愛肭是於其治療、特有最適切之作用（病原效果）即主藥是能沈着於病原之胃腸內壁之瘡面、迅速鎭其炎症、吸粘膜、整粘液、緊張弛緩、亢進蠕動可制禦、而營敏活之病原治療（對症效果）更與獨特之對症作用相須、食慾不進、消化不良、發熱、嘔吐、嘈雜、胃痛、膨滿、胃痛、鼓腸、腹鳴、下痢、軟便、血便、裏急後重之諸病苦、盡可使消退（健康效果）而能使胃腸強壯昂進其機能、增進食慾、榮養吸收得成佳良、所以使全身衰弱得回復、增加血色體重、元氣與健康飛然增進也。

各埠大藥房均有代售

發售本舖 大連市山縣通一丁目
順和公司
振替大連三七六五番　電話七六〇八番